

LA SITUATION DES ENFANTS DANS LE MONDE

NUMÉRO SPÉCIAL

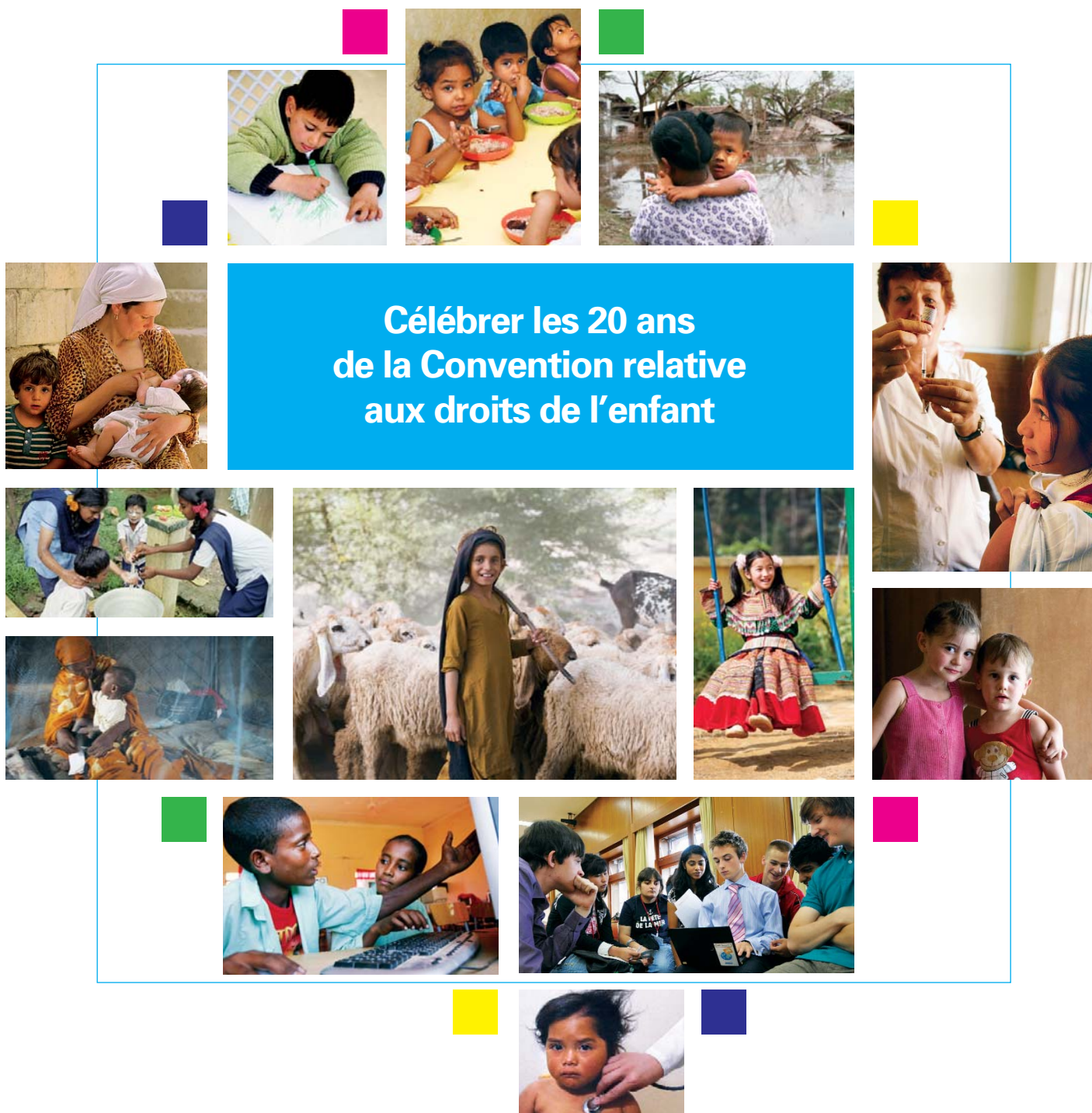

TABLEAUX STATISTIQUES

unissons-nous
pour les enfants



Les tableaux statistiques

NOVEMBRE 2009

Ce guide de référence réunit en un seul volume les statistiques clés les plus récentes concernant la survie, le développement et la protection de l'enfant dans les pays, territoires et régions du monde entier. Ces indicateurs sont généralement inclus dans *La Situation des enfants dans le monde*, le fleuron des publications annuelles de l'UNICEF. Pour célébrer le 20^e anniversaire de la Convention relative aux droits de l'enfant le 20 novembre 2009, l'UNICEF consacre un numéro entier du rapport à la question des droits de l'enfant. Comme le lancement de *La Situation des enfants dans le monde 2009 : célébrer les 20 ans de la Convention relative aux droits de l'enfant* a lieu cette année plus tôt que les années précédentes, il n'a pas été possible d'incorporer les tableaux statistiques de 2009 à la version imprimée du rapport principal.

Les tableaux statistiques présentés ici contribuent à répondre au besoin de statistiques récentes, fiables, comparables et globales sur la situation des enfants dans le monde. Ils aident également l'UNICEF à se focaliser sur les progrès accomplis vers la réalisation des objectifs de développement et les accords sur les droits de l'enfant et son développement, et sur les résultats obtenus. C'est à l'UNICEF qu'incombe la responsabilité de suivre la réalisation des objectifs concernant les enfants qui sont énoncés dans la Déclaration du Millénaire, ainsi que dans les Objectifs et Indicateurs du Millénaire pour le développement; l'UNICEF est aussi un partenaire essentiel des activités de suivi des Nations Unies concernant ces cibles et indicateurs.

Toutes les statistiques présentées dans ce guide de référence seront disponibles en ligne, en anglais, le 20 novembre 2009 à <www.unicef.org/publications>, et en version imprimée et dans d'autres langues peu de temps après. Veuillez consulter ce site Internet pour les dernières versions des tableaux statistiques et pour toute mise à jour ou correction apportée après l'impression. Ces données seront également disponibles par le biais des bases de données mondiales de l'UNICEF à <www.childinfo.org> à partir de la fin 2009 et au-delà.

**LA
SITUATION
DES
ENFANTS
DANS LE
MONDE**

**NUMÉRO
SPÉCIAL**

*Célébrer
les 20
ans de la
Convention
relative
aux droits
de l'enfant*

Table des matières

Note générale sur les données	page 3
Explication des signes	page 6
Classement selon les taux de mortalité des moins de 5 ans	page 7
Index des pays par régions et catégories	page 44
Mesurer le développement humain :	
introduction au tableau 10	page 45

TABLEAUX STATISTIQUES

1 Indicateurs de base	page 8
2 Nutrition	page 12
3 Santé	page 16
4 VIH/SIDA	page 20
5 Education	page 24
6 Indicateurs démographiques	page 28
7 Indicateurs économiques	page 32
8 Femmes	page 36
9 Protection de l'enfant	page 40
10 Le taux du progrès	page 46

Notes générales sur les données

Les données rassemblées dans les tableaux statistiques ci-après sont extraites des bases de données mondiales de l'UNICEF, qui regroupent uniquement des informations comparables au plan international et statistiquement fiables; ces données s'accompagnent de définitions, de sources et d'explications des signes. Les données provenant des organismes compétents des Nations Unies ont été utilisées dans la mesure du possible. Lorsqu'il n'existe pas d'estimations normalisées au niveau international, les données des tableaux proviennent d'autres sources, notamment d'enquêtes sur les ménages représentatives au niveau national. Les données figurant dans le présent rapport sont extraites des informations disponibles au 1er juillet 2009. Des informations plus détaillées sur la méthodologie employée et les sources des données sont disponibles sur le site <www.childinfo.org>.

Plusieurs des indicateurs relatifs, notamment, à l'espérance de vie, au taux global de fécondité, ou aux taux bruts de natalité et de mortalité, ont été établis dans le cadre des travaux ordinaires d'estimations et de projections de la Division de la population (ONU). Ces estimations, comme les autres estimations internationales, font l'objet de mises à jour périodiques, ce qui explique que certaines données diffèrent de celles qui figurent dans des documents publiés antérieurement par l'UNICEF. Le présent rapport comprend les estimations et les projections les plus récentes extraites des *Perspectives de la population mondiale : la révision de 2008* (Département des affaires économiques et sociales des Nations Unies, Division de la population). La qualité des données peut se ressentir des catastrophes naturelles ou causées par l'homme dont ont été victimes certains pays récemment, notamment dans les cas où l'infrastructure de base du

pays a été atteinte ou lorsque d'importants mouvements de population sont intervenus.

Estimations des taux de mortalité

Chaque année, l'UNICEF présente dans *La Situation des enfants dans le monde*, des estimations sur la mortalité des enfants, comme les taux de mortalité infantile, les taux de mortalité des moins de 5 ans et le nombre de décès d'enfants de moins de 5 ans, pour au moins deux années de référence. Ces statistiques représentent les meilleures estimations possibles au moment où le rapport est mis sous presse. Ces estimations se fondent sur les travaux du Groupe interinstitutions pour les estimations en matière de mortalité infantile, un groupe qui réunit l'UNICEF, l'Organisation mondiale de la Santé (OMS), la Banque mondiale et la Division de la population (ONU).

Le Groupe met à jour ces estimations chaque année, en révisant soigneusement toutes les nouvelles données disponibles. Cette révision se traduit souvent par l'ajustement de données publiées précédemment. Ainsi, les estimations publiées dans des numéros consécutifs de *La Situation des enfants dans le monde* ne sont pas toujours comparables et **ne doivent pas être utilisées pour analyser les tendances en matière de mortalité sur plusieurs années**. Il faut noter que des estimations comparables des taux de mortalité des moins de cinq ans pour les périodes 1970-2008 figurent ci-après, en suivant les classifications régionales et de pays de l'UNICEF.

Les indicateurs de mortalité propres à chaque pays, sur la base des estimations du Groupe interinstitutions pour les estimations en matière de mortalité infantile, figurent au Tableau 10 (pour les années 1970, 1990, 2000 et 2008) et

Taux de mortalité des enfants de moins de 5 ans (pour 1 000 naissances vivantes)

Région	1970	1975	1980	1985	1990	1995	2000	2005	2007	2008
Afrique	231	206	189	176	168	165	152	139	134	132
Afrique subsaharienne	236	210	196	189	184	180	165	152	147	144
Afrique de l'Est et australe	213	188	177	169	167	162	147	130	123	120
Afrique de l'Ouest et centrale	261	237	220	214	206	202	188	176	171	169
Moyen-Orient et Afrique du Nord	193	162	130	97	77	66	56	47	44	43
Asie	150	131	118	98	87	82	71	60	56	54
Asie du Sud	197	180	163	143	124	111	99	83	78	76
Asie de l'Est et Pacifique	120	94	73	58	54	49	41	32	29	28
Amérique latine et Caraïbes	122	103	83	66	52	43	33	26	24	23
ECO/CEI	90	81	70	59	51	49	37	27	24	23
Pays industrialisés	24	19	15	12	10	8	7	6	6	6
Pays en développement	161	141	127	109	99	95	86	77	73	72
Pays les moins avancés	241	223	206	187	179	168	150	136	131	129
Total mondial	142	125	113	98	90	87	78	70	66	65

Nombre de décès d'enfants de moins de 5 ans (en millions)

Région	1970	1975	1980	1985	1990	1995	2000	2005	2007	2008
Afrique	3,7	3,7	3,9	4,1	4,3	4,5	4,5	4,5	4,5	4,5
Afrique subsaharienne	3,1	3,1	3,3	3,7	4,0	4,3	4,3	4,4	4,4	4,4
Afrique de l'Est et australe	1,3	1,3	1,4	1,5	1,7	1,8	1,8	1,7	1,7	1,6
Afrique de l'Ouest et centrale	1,6	1,7	1,8	2,0	2,2	2,4	2,5	2,6	2,6	2,6
Moyen-Orient et Afrique du Nord	1,3	1,2	1,1	0,9	0,8	0,6	0,5	0,4	0,4	0,4
Asie	10,4	8,9	7,6	7,2	6,7	5,8	5,0	4,1	3,8	3,7
Asie du Sud	5,4	5,3	5,4	5,0	4,6	4,2	3,7	3,2	2,9	2,8
Asie de l'Est et Pacifique	5,0	3,5	2,3	2,2	2,2	1,6	1,3	1,0	0,9	0,8
Amérique latine et Caraïbes	1,2	1,1	0,9	0,8	0,6	0,5	0,4	0,3	0,3	0,2
ECO/CEI	0,6	0,6	0,5	0,5	0,4	0,3	0,2	0,1	0,1	0,1
Pays industrialisés	0,3	0,2	0,2	0,1	0,1	0,1	0,1	0,1	0,1	0,1
Pays en développement	16,3	14,6	13,2	12,7	12,2	11,3	10,3	9,2	8,9	8,7
Pays les moins avancés	3,3	3,5	3,6	3,6	3,8	3,9	3,7	3,6	3,5	3,5
Total mondial	16,7	15,0	13,6	13,0	12,5	11,4	10,4	9,4	9,0	8,8

sont également disponibles à <www.childinfo.org> et <www.childmortality.org>, le site du Groupe interinstitutions pour les estimations en matière de mortalité infantile sur Internet.

Pour les estimations de 2008, on a procédé à plusieurs changements importants, notamment :

- On a incorporé une quantité substantielle de données obtenues récemment et des données dont on ne disposait pas auparavant. Ces nouvelles données ont entraîné des changements importants dans les niveaux et tendances de la mortalité des enfants pour certains pays, lorsqu'on les compare aux estimations précédentes.
- Les estimations pour certains pays ont été ajustées pour tenir compte de distorsions dans les rapports sur les décès maternels dans les zones à forte prévalence de VIH. Auparavant, les estimations fondées sur des enquêtes avaient tendance à sous-estimer le nombre de décès d'enfants dans les foyers où la mère était absente parce qu'elle était atteinte du VIH ou décédée. En 2009, le Groupe consultatif technique du Groupe interinstitutions pour les estimations en matière de mortalité infantile a mis au point une nouvelle méthode pour ajuster la mortalité liée au VIH et au SIDA à chaque observation de données, en combinant une série de suppositions simplifiées au sujet de la répartition des naissances de mères séropositives au VIH avec la durée de leur infection, les taux de transmission verticale, le temps de survie tant des mères que des enfants à partir de la naissance et la couverture des services d'importance cruciale en matière de VIH.

On trouvera de plus amples informations sur l'affinement de la méthodologie utilisée dans ce domaine à : <www.childinfo.org>.

Enquêtes en grappes à indicateurs multiples (MICS) : depuis plus de 10 ans, l'UNICEF aide les pays à réunir

des données comparables au plan international et statistiquement fiables grâce aux Enquêtes en grappes à indicateurs multiples (MICS). Depuis 1995, près de 200 enquêtes ont été réalisées dans une centaine de pays et territoires. La troisième série de MICS a été menée dans une cinquantaine de pays en 2005-2006, ce qui a permis d'obtenir une évaluation nouvelle et plus complète de la situation des enfants et des femmes dans le monde. La quatrième série est en cours et continuera jusqu'en 2011.

Les MICS, qui sont soutenues par l'UNICEF, sont une des sources principales de données permettant de suivre les progrès accomplis vers la réalisation des objectifs de développement concernant les enfants dont est convenue la communauté internationale, notamment les Objectifs du Millénaire pour le développement. De nombreux indicateurs des MICS ont été incorporés dans les tableaux statistiques figurant dans ce rapport. On trouvera de plus amples informations sur ces données à <www.childinfo.org>.

Classification régionale : à partir de ce numéro, l'UNICEF ajoute deux nouvelles catégories régionales dans le rapport, l'Afrique et l'Asie. En outre, le nombre de pays figurant dans l'Afrique subsaharienne a augmenté suite à l'inclusion de Djibouti et du Soudan. Conséquence, les estimations régionales pour l'Afrique subsaharienne publiées dans les numéros précédents de *La Situation des enfants dans le monde* ne peuvent pas être comparées avec celles figurant dans ce numéro. Les autres régions ne changent pas.

Pour de plus amples détails sur les pays compris dans les classifications régionales de l'UNICEF, veuillez consulter la liste page 44.

Révisions apportées aux tableaux statistiques

Tableau 1. Indicateurs de base :

Taux de mortalité néonatale : les taux de mortalité néonatale pour l'année 2004, tels qu'ils figurent dans ce tableau,

proviennent de l'Organisation mondiale de la Santé, et n'ont pas été officiellement évalués par le Groupe interinstitutions pour les estimations en matière de mortalité infantile. Ces estimations risquent donc de ne pas correspondre à la structure d'âge de la mortalité infantile figurant implicitement dans les estimations de la mortalité des enfants de moins de 5 ans et des nourrissons pour 2008.

Tableau 2. Nutrition :

Insuffisance pondérale, retard de croissance et émaciation : la prévalence de l'insuffisance pondérale, du retard de croissance et de l'émaciation chez les enfants de moins de 5 ans est estimée en comparant les chiffres réels à des normes internationales de référence relatives à la population. En avril 2006, l'Organisation mondiale de la Santé a publié de nouvelles « Normes de croissance de l'enfant », pour remplacer l'échantillonnage limité d'enfants des États-Unis, établi par le National Center for Health Statistics (NCHS), qui était largement utilisé comme population de référence par l'OMS et le NCHS. Les nouvelles normes sont le résultat d'une grande étude qui a porté sur plus de 8 000 enfants dans les pays suivants : Brésil, États-Unis, Ghana, Inde, Norvège et Oman.

En éliminant les déficiences techniques et biologiques de l'ancienne population de référence, les nouvelles normes confirment que les enfants, quel que soit leur lieu de naissance, s'ils ont le meilleur départ possible dans la vie, ont le potentiel de se développer dans une même fourchette de taille et de poids, ce qui signifie que les différences de croissance jusqu'à l'âge de 5 ans s'expliquent davantage par la nutrition, les pratiques alimentaires, l'environnement et les soins de santé que par des caractéristiques génétiques ou l'origine ethnique.

Dans *La Situation des enfants dans le monde 2009*, les indicateurs anthropométriques se fondaient pour l'essentiel sur les normes NCHS/OMS, avec une colonne supplémentaire pour la prévalence de l'insuffisance pondérale (modérée et grave) sur la base des Normes de croissance de l'enfant de l'OMS. Cette année, la présentation est inversée, l'ensemble des principaux indicateurs concernant la prévalence de l'insuffisance pondérale, le retard de croissance et l'émaciation étant présentés sur la base des Normes de croissance de l'enfant de l'OMS, avec une colonne supplémentaire signalant la prévalence de l'insuffisance pondérale (modérée et grave) sur la base des normes NCHS/OMS. Compte tenu des différences entre l'ancienne population de référence et les nouvelles normes, les estimations de prévalence concernant les indicateurs anthropométriques de l'enfant publiés dans les numéros consécutifs de *La Situation des enfants dans le monde* peuvent ne pas être complètement comparables.

Initiation précoce à l'allaitement : l'UNICEF et l'OMS recommandent l'initiation précoce à l'allaitement, c'est-à-dire commencer à nourrir le nouveau-né au sein moins d'une heure après la naissance. C'est la première fois que l'indicateur sur l'initiation précoce à l'allaitement figure dans les tableaux statistiques de ce rapport.

Supplémentation en vitamine A : avant, on signalait deux points de données pour la couverture en matière de supplémentation en vitamine A : *au moins une dose et couverture totale* (deux doses ou plus). Les deux points dérivaien de la couverture signalée pour la période janvier-juin (1^{ère} tournée) et juillet-décembre (2^{ème} tournée). L'indicateur pour *au moins une dose* concernait la couverture de la 2^{ème} tournée la plupart du temps.

A partir de cette année, on ne donne que la *couverture totale* pour la supplémentation en vitamine A, pour souligner qu'il importe que les enfants reçoivent deux doses annuelles de vitamine A en respectant un intervalle de 4 à 6 mois. Faute d'une méthode directe de mesure de cet indicateur, la *couverture totale* est rapportée comme l'estimation la plus basse des tournées 1 et 2 dans une année donnée.

Tableau 3. Santé :

Moustiquaire imprégnées d'insecticide : l'indicateur concernant les *enfants de moins de 5 ans qui dorment sous une moustiquaire* a été remplacée par celui sur la *possession de moustiquaires imprégnées d'insecticide par un ménage*. Le rapport de cette année présente deux indicateurs concernant ces moustiquaires traitées : *possession par les ménages de moustiquaires imprégnées d'insecticide et enfants dormant sous une moustiquaire imprégnée d'insecticide*. Les moustiquaires imprégnées d'insecticide constituent de plus en plus la majorité des moustiquaires distribuées dans les pays car elles ont fait la preuve de leur efficacité; conséquence, on s'intéresse de plus en plus au suivi de ces moustiquaires traitées plutôt qu'à la disponibilité et l'usage de n'importe quel type de moustiquaire.

Tableau 4. VIH et SIDA :

Les dernières estimations 2008 concernant le VIH et le SIDA faites par le Programme commun des Nations Unies sur le VIH et le SIDA (ONUSIDA) étaient en cours de révision au moment où se préparaient ces tableaux, à la mi 2009, et ils devraient être publiés fin 2009 dans *Le Point sur l'épidémie de SIDA 2009*. Veuillez consulter <www.unaids.org/fr> ou <www.childinfo.org> pour de plus amples informations et d'éventuelles mises à jour.

Les estimations concernant le VIH et le SIDA pour 2007 présentées dans ce rapport ont été publiées en août 2008 par l'ONUSIDA et l'OMS. Ces estimations ont été calculées grâce à une nouvelle technologie plus sophistiquée et reflétant la disponibilité de données plus fiables provenant d'enquêtes sur la population et de systèmes nationaux élargis de surveillance sentinelle établis dans un certain nombre de pays. Les différences entre les nouvelles estimations de l'ONUSIDA et de l'OMS pour 2007 concernant la prévalence du VIH chez les adultes, les adultes et les enfants vivant avec le VIH et les enfants orphelins parce que leurs parents ont succombé au SIDA sont, dans la majorité des cas, moins marquées que les estimations publiées dans des rapports antérieurs. Les chiffres publiés dans le présent rapport ne sont pas comparables aux estimations antérieures et ne reflètent donc pas les tendances à long terme. L'ONUSIDA

a publié des estimations comparables en appliquant les nouvelles méthodes à des estimations antérieures du VIH et du SIDA. Elles sont disponibles sur <www.unaids.org>.

Tableau 5. Éducation:

Le taux de survie en dernière année de l'école primaire : le *taux de survie à l'entrée en cinquième année* (pourcentage d'enfants qui sont entrés à l'école primaire et qui atteignent la cinquième année d'école) a été remplacé en 2008 par le *taux de survie en dernière année de l'école primaire* (pourcentage d'enfants qui entrent en première année d'école primaire et qui devraient atteindre la dernière année d'école primaire). Le taux de survie en dernière année d'école primaire a remplacé le taux de survie en cinquième année et est devenu un indicateur officiel de l'Objectif 2 du Millénaire pour le développement (éducation primaire universelle) en janvier 2008.

Tableau 6. Indicateurs démographiques :

Taux annuel d'accroissement démographique et taux annuel moyen d'accroissement de la population urbaine : ces indicateurs ont été élargis pour inclure les données 1990-2000.

Tableau 7. Indicateurs économiques :

Pourcentage de la population en dessous du seuil international de pauvreté, 1,25 dollar des É.-U. par jour : en 2008, la Banque mondiale a annoncé un nouveau seuil de pauvreté fondé sur des estimations révisées du niveau des prix au titre de la parité du pouvoir d'achat (PPA) de par le monde. Le Tableau 7 reflète ce nouveau seuil de pauvreté et donne donc des informations sur la proportion de la population vivant avec moins de 1,25 dollar par jour.

Le nouveau seuil de pauvreté reflète les révisions apportées au taux de change PPA sur la base des résultats du Programme de comparaison international de 2005.

Ces révisions permettent de constater que le coût de la vie dans les pays en développement est plus élevé que l'on ne pensait auparavant. Conséquence de ces révisions, les taux de pauvreté pour les pays ne peuvent être comparés aux taux de pauvreté figurant dans les numéros précédents. Pour de plus amples informations sur la définition, la méthodologie et les sources, consulter le site <www.worldbank.org>.

Tableau 9. Protection de l'enfant :

pour la première fois, ce tableau comprend tous les pays et territoires.

Mutilation génitale féminine/excision : le tableau reflète le nombre total et ne ventile pas cet indicateur en incidence urbaine-rurale, comme dans les numéros précédents.

Handicap de l'enfant : les données sur le handicap de l'enfant sont dérivées des enquêtes sur les ménages et l'indicateur est défini comme la proportion d'enfants âgés de 2 à 9 ans chez qui l'on a dépisté au moins un type de handicap (par exemple cognitif, moteur, visuel, auditif ou de la parole). Les questions sur le handicap de l'enfant sont posées au parent de l'enfant ou à la personne qui s'occupe de lui/elle et on lui demande de fournir une évaluation personnelle du développement et du fonctionnement physique et mental de l'enfant. Avant juin 2008, ces estimations se fondaient sur 9 des 10 questions MICS sur le handicap. Depuis, les données se fondent sur un plus grand nombre de questions.

Explication des signes

L'objectif de ces tableaux de statistiques étant de fournir un aperçu aussi large que possible de la situation des enfants et des femmes dans le monde entier, il est apparu que le détail des données et notes de bas de page n'avait pas sa place dans cette section. Les sources et les années des points de données spécifiques figurant dans les tableaux statistiques peuvent être consultées à l'adresse <www.childinfo.org>.

Les signes s'appliquant à un tableau particulier sont expliqués dans les notes de bas de page. Les signes suivants s'appliquent à tous les tableaux :

- Données non disponibles.
- x Données se rapportant à une année ou une période différente de celle indiquée en tête de colonne, ne correspondant pas à la définition standard, ou ne portant pas sur l'ensemble du pays. Ces données **ne sont pas** incluses dans le calcul des moyennes régionales ou mondiales.
- y Données se rapportant à une année ou une période différente de celle indiquée en tête de colonne, ne correspondant pas à la définition standard, ou ne portant pas sur l'ensemble du pays. Ces données **sont** incluses dans le calcul des moyennes régionales et mondiales.
- * Données se rapportant à l'année la plus récente pour laquelle on dispose de données pendant la période indiquée en tête de colonne.
- § Comprend les territoires ainsi que les pays de chaque catégorie ou groupe régional. Les pays et territoires dans chaque catégorie de pays ou groupe régional figurent sur la liste page 44.

Classement des pays et territoires selon leur taux de mortalité des moins de 5 ans

Les pays et territoires sont énumérés par ordre décroissant de leur taux de mortalité des enfants de moins de 5 ans (TMM5), estimé pour 2008. Ce taux est l'un des indicateurs les plus importants du bien-être des enfants. Dans les tableaux suivants, les pays sont classés par ordre alphabétique.

	TMM5 (2008)			TMM5 (2008)			TMM5 (2008)	
	Taux	Classement		Taux	Classement		Taux	Classement
Afghanistan	257	1	Algérie	41	66	Liban	13	130
Angola	220	2	Indonésie	41	66	Fédération de Russie	13	130
Tchad	209	3	Mongolie	41	66	Sainte-Lucie	13	130
Somalie	200	4	Micronésie (Etats fédérés de)	39	69	Saint-Vincent-et-les-Grenadines	13	130
République démocratique du Congo	199	5	Kirghizistan	38	70	Antigua-et-Barbuda	12	136
Guinée-Bissau	195	6	Ouzbékistan	38	70	Bahreïn	12	136
Mali	194	7	Azerbaïdjan	36	72	Oman	12	136
Sierra Leone	194	7	Iles Marshall	36	72	Seychelles	12	136
Nigéria	186	9	Maroc	36	72	Barbade	11	140
République centrafricaine	173	10	Iles Salomon	36	72	Bulgarie	11	140
Burkina Faso	169	11	Tuvalu	36	72	Costa Rica	11	140
Burundi	168	12	Guatemala	35	77	Dominique	11	140
Niger	167	13	Trinité-et-Tobago	35	77	Koweït	11	140
Guinée équatoriale	148	14	République dominicaine	33	79	l'ex-République yougoslave de Macédoine	11	140
Zambie	148	14	Vanuatu	33	79	Qatar	10	146
Guinée	146	16	Iran (République islamique d')	32	81	Chili	9	147
Libéria	145	17	Philippines	32	81	Lettonie	9	147
Ouganda	135	18	Botswana	31	83	Monténégro	8	149
Cameroun	131	19	Honduras	31	83	Slovaquie	8	149
Mozambique	130	20	Jamaïque	31	83	Emirats arabes unis	8	149
Kenya	128	21	Géorgie	30	86	Etats-Unis	8	149
Congo	127	22	Kazakhstan	30	86	Brunéi Darussalam	7	153
Bénin	121	23	Cap-Vert	29	88	Hongrie	7	153
Mauritanie	118	24	Maldives	28	89	Lituanie	7	153
Côte d'Ivoire	114	25	Paraguay	28	89	Pologne	7	153
Rwanda	112	26	Nicaragua	27	91	Serbie	7	153
Ethiopie	109	27	Territoire palestinien occupé	27	91	Australie	6	158
Soudan	109	27	Suriname	27	91	Canada	6	158
Sénégal	108	29	Samoa	26	94	Croatie	6	158
Gambie	106	30	Equateur	25	95	Cuba	6	158
Madagascar	106	30	Pérou	24	96	Estonie	6	158
Comores	105	32	Arménie	23	97	Malaisie	6	158
République-Unie de Tanzanie	104	33	Egypte	23	97	Malte	6	158
Malawi	100	34	Panama	23	97	Nouvelle-Zélande	6	158
Myanmar	98	35	Brésil	22	100	Royaume-Uni	6	158
Sao Tomé-et-Principe	98	35	Turquie	22	100	Belgique	5	167
Togo	98	35	Chine	21	102	Israël	5	167
Zimbabwe	96	38	Arabie saoudite	21	102	Pays-Bas	5	167
Djibouti	95	39	Tunisie	21	102	République de Corée	5	167
Timor-Leste	93	40	Colombie	20	105	Suisse	5	167
Cambodge	90	41	Jordanie	20	105	Andorre	4	172
Pakistan	89	42	Belize	19	107	Autriche	4	172
Swaziland	83	43	Tonga	19	107	Chypre	4	172
Bhoutan	81	44	El Salvador	18	109	République tchèque	4	172
Lesotho	79	45	Fidji	18	109	Danemark	4	172
Gabon	77	46	Venezuela (République bolivarienne du)	18	109	France	4	172
Ghana	76	47	Jamahiriya arabe libyenne	17	112	Allemagne	4	172
Haïti	72	48	Maurice	17	112	Grèce	4	172
Inde	69	49	Mexique	17	112	Irlande	4	172
Papouasie-Nouvelle-Guinée	69	49	République de Moldova	17	112	Italie	4	172
Yémen	69	49	Argentine	16	116	Japon	4	172
Afrique du Sud	67	52	Saint-Kitts-et-Nevis	16	116	Monaco	4	172
Tadjikistan	64	53	République arabe syrienne	16	116	Norvège	4	172
Guyana	61	54	Ukraine	16	116	Portugal	4	172
République démocratique populaire lao	61	54	Bosnie-Herzégovine	15	120	Slovénie	4	172
Erythrée	58	56	Iles Cook	15	120	Espagne	4	172
République populaire démocratique de Corée	55	57	Grenade	15	120	Finlande	3	188
Bangladesh	54	58	Palaos	15	120	Islande	3	188
Bolivie	54	58	Sri Lanka	15	120	Luxembourg	3	188
Népal	51	60	Albanie	14	125	Singapour	3	188
Kiribati	48	61	Roumanie	14	125	Suède	3	188
Turkménistan	48	61	Thaïlande	14	125	Liechtenstein	2	193
Nauru	45	63	Uruguay	14	125	Saint-Marin	2	193
Iraq	44	64	Viet Nam	14	125	Saint-Siège	-	-
Namibie	42	65	Bahamas	13	130	Nioué	-	-
			Bélarus	13	130			

TABLEAU 1. INDICATEURS DE BASE

Pays et territoires	Classement selon le TMM5	Taux de mortalité des moins de 5 ans		Taux de mortalité infantile (moins d'un an)		Taux de mortalité néonatale 2004	Population totale (milliers) 2008	Nombre annuel de naissances (milliers) 2008	Nombre annuel de décès des moins de 5 ans (milliers) 2008	RNB par habitant (dollars É.-U.) 2008	Espérance de vie à la naissance (années) 2008	Taux d'alphabétisation des adultes (%) 2003-2008*	Taux nets de scolarisation/ fréquentation à l'école primaire (%) 2003-2008*	Part du revenu des ménages (%) 2000-2007*	
		1990	2008	1990	2008									les 40% les plus pauvres	les 20% les plus riches
Afghanistan	1	260	257	168	165	60	27208	1269	311	250x	44	28x	61	–	–
Afrique du Sud	52	56	67	44	48	17	49668	1091	73	5820	52	88	86	9	63
Albanie	125	46	14	37	13	9	3143	46	1	3840	77	99	94	20	41
Algérie	66	64	41	52	36	22	34373	714	30	4260	72	75	95	18x	42x
Allemagne	172	9	4	7	4	3	82264	666	3	42440	80	–	98	22	37
Andorre	172	9	4	7	3	2	84	1	0	d	–	–	81	–	–
Angola	2	260	220	154	130	54	18021	774	165	3450	47	67x	58x _s	8	62
Antigua-et-Barbuda	136	–	12	–	11	8	87	1	0	13620	–	–	74	–	–
Arabie saoudite	102	43	21	35	18	11	25201	591	12	15500	73	85	–	–	–
Argentine	116	29	16	25	15	10	39883	689	11	7200	75	98	99	11	54
Arménie	97	56	23	48	21	18	3077	47	1	3350	74	100	99s	21	43
Australie	158	9	6	8	5	3	21074	267	2	40350	82	–	96	18x	41x
Autriche	172	9	4	8	3	3	8337	76	0	46260	80	–	97	22	38
Azerbaïdjan	72	98	36	78	32	35	8731	166	6	3830	70	99	73s	30	30
Bahamas	130	25	13	17	9	5	338	6	0	15730x	74	–	88	–	–
Bahreïn	136	16	12	14	10	4	776	14	0	19350x	76	89	98	–	–
Bangladesh	58	149	54	103	43	36	160000	3430	183	520	66	54	81s	22	41
Barbade	140	18	11	15	10	8	255	3	0	d	77	–	97	–	–
Bélarus	130	24	13	20	11	3	9679	96	1	5380	69	100	91	22	37
Belgique	167	10	5	9	4	2	10590	119	1	44330	80	–	97	21	41
Belize	107	43	19	35	17	17	301	7	0	3820	76	–	97	–	–
Bénin	23	184	121	111	76	36	8662	342	39	690	61	41	67s	18	46
Bhoutan	44	148	81	91	54	30	687	15	1	1900	66	56	70s	–	–
Bolivie (État plurinational de)	58	122	54	88	46	24	9694	263	14	1460	66	90	78s	8	61
Bosnie-Herzégovine	120	23	15	21	13	10	3773	34	0	4510	75	97x	98s	18	43
Botswana	83	50	31	39	26	46	1921	47	1	6470	54	83	84	9x	65x
Brésil	100	56	22	46	18	13	191972	3105	67	7350	72	91	94	9	60
Brunei Darussalam	153	11	7	9	6	4	392	8	0	26740	77	95	93	–	–
Bulgarie	140	18	11	15	9	7	7593	73	1	5490	73	98	92	22	38
Burkina Faso	11	201	169	110	92	32	15234	721	117	480	53	29	47	18	47
Burundi	12	189	168	113	102	41	8074	278	45	140	51	59x	75	21	43
Cambodge	41	117	90	85	69	48	14562	361	32	600	61	76	89	18	49
Cameroun	19	149	131	92	82	30	19088	704	89	1150	51	68x	84s	15	51
Canada	158	8	6	7	6	3	33259	353	2	41730	81	–	100x	20	40
Cap-Vert	88	63	29	49	24	9	499	12	0	3130	71	84	85	–	–
Chili	147	22	9	18	7	5	16804	251	2	9400	79	97	–	12	57
Chine	102	46	21	37	18	18	1337411	18134	365	2770	73	93	100	16	48
Chypre	172	11	4	9	4	2	862	10	0	22950	80	98	99	–	–
Colombie	105	35	20	28	16	13	45012	918	18	4660	73	94	87	8	62
Comores	32	128	105	90	75	25	661	21	2	750	65	75	73	–	–
Congo	22	104	127	67	80	30	3615	125	16	1970	54	87	86s	13	53
Costa Rica	140	22	11	19	10	8	4519	75	1	6060	79	96	92	13	52
Côte d'Ivoire	25	150	114	104	81	64	20591	722	79	980	57	49x	62s	14	54
Croatie	158	13	6	11	5	5	4423	42	0	13570	76	99	90	22	38
Cuba	158	14	6	11	5	4	11205	118	1	c	79	100	98	–	–
Danemark	172	9	4	7	4	3	5458	62	0	59130	78	–	96	23x	36x
Djibouti	39	123	95	95	76	45	849	24	2	1130	55	–	66s	–	–
Dominique	140	18	11	15	9	10	67	1	0	4770	–	–	77	–	–
Egypte	97	90	23	66	20	17	81527	2015	45	1800	70	72	96	22	41
El Salvador	109	62	18	48	16	12	6134	124	2	3480	72	86	92	11	53
Emirats arabes unis	149	17	8	15	7	4	4485	63	0	26210x	77	90	91	–	–
Equateur	95	53	25	41	21	13	13481	281	7	3640	75	93	97	11	58
Erythrée	56	150	58	92	41	21	4927	182	10	300	60	–	47	–	–
Espagne	172	9	4	8	4	2	44486	491	2	31960	81	97	100	19	42
Estonie	158	18	6	14	4	4	1341	16	0	14270	73	100	94	18	43
Etats-Unis	149	11	8	9	7	4	311666	4399	35	47580	79	–	92	16	46
Ethiopie	27	210	109	124	69	41	80713	3093	321	280	55	36	45s	23	39
Fédération de Russie	130	27	13	23	12	7	141394	1545	20	9620	67	100	91	17	44
Fidji	109	22	18	19	16	10	844	18	0	3930	69	–	87	–	–
Finlande	188	7	3	6	3	2	5304	59	0	48120	80	–	97	24	37
France	172	9	4	7	3	2	62036	752	3	42250	81	–	99	20x	40x
Gabon	46	92	77	67	57	31	1448	40	3	7240	60	86	94x _s	16	48
Gambie	30	153	106	104	80	44	1660	61	6	390	56	–	62	13	53

	Classement selon le TMM5	Taux de mortalité des moins de 5 ans		Taux de mortalité infantile (moins d'un an)		Taux de mortalité néonatale 2004	Population totale (milliers) 2008	Nombre annuel de naissances (milliers) 2008	Nombre annuel de décès des moins de 5 ans (milliers) 2008	RNB par habitant (dollars E.-U.) 2008	Espérance de vie à la naissance (années) 2008	Taux d'alphabétisation des adultes (%) 2003-2008*	Taux nets de scolarisation/fréquentation à l'école primaire (%) 2003-2008*	Part du revenu des ménages (%) 2000-2007*	
		1990	2008	1990	2008									les 40% les plus pauvres	les 20% les plus riches
Géorgie	86	47	30	41	26	25	4307	52	2	2470	72	—	94	16	46
Ghana	47	118	76	75	51	43	23351	757	55	670	57	65	72	15	48
Grèce	172	11	4	9	3	3	11137	107	0	28650	79	97	100	19	41
Grenade	120	40	15	33	13	11	104	2	0	5710	75	—	76	—	—
Guatemala	77	77	35	58	29	19	13686	453	15	2680	70	73	95	11	58
Guinée	16	231	146	137	90	39	9833	392	54	390	58	30	51s	15	50
Guinée équatoriale	14	198	148	120	90	47	659	25	3	14980	50	87x	61x,s	—	—
Guinée-Bissau	6	240	195	142	117	47	1575	65	12	250	48	65	54s	19	43
Guyana	54	88	61	64	47	22	763	14	1	1420	67	—	96s	—	—
Haïti	48	151	72	105	54	32	9876	273	19	660	61	62	50s	8	63
Honduras	83	55	31	43	26	17	7319	202	6	1800	72	83	79s	9	58
Hongrie	153	17	7	15	5	5	10012	99	1	12810	73	99	88	22	39
Iles Cook	120	18	15	16	14	10	20	0	0	—	—	—	74	—	—
Iles Marshall	72	49	36	39	30	24	61	1	0	3270	—	—	90	—	—
Iles Salomon	72	38	36	31	30	23	511	16	1	1180	66	—	62	—	—
Inde	49	116	69	83	52	39	1181412	26913	1830	1070	64	66	83s	19	45
Indonésie	66	86	41	56	31	17	227345	4220	173	2010	71	91	85s	18	47
Iran (République islamique d')	81	73	32	55	27	19	73312	1388	46	3540	71	85	94	17	45
Iraq	64	53	44	42	36	63	30096	944	41	2170x	68	74x	85	—	—
Irlande	172	9	4	8	3	4	4437	69	0	49590	80	—	95	20	42
Islande	188	7	3	6	2	1	315	5	0	40070	82	—	98	—	—
Israël	167	11	5	10	4	3	7051	140	1	24700	81	—	97	16	45
Italie	172	10	4	9	3	3	59604	546	2	35240	81	99	99	18	42
Jamahiriya arabe libyenne	112	38	17	33	15	11	6294	147	2	11590	74	87	—	—	—
Jamaïque	83	33	31	28	26	10	2708	52	2	4870	72	86	97s	14	51
Japon	172	6	4	5	3	1	127293	1034	4	38210	83	—	100	25x	36x
Jordanie	105	38	20	31	17	16	6136	157	3	3310	73	93	99s	18	45
Kazakhstan	86	60	30	51	27	32	15521	304	10	6140	65	100	98s	19	41
Kenya	21	105	128	68	81	34	38765	1506	189	770	54	74x	76	13	53
Kirghizistan	70	75	38	63	33	30	5414	120	5	740	68	99	92s	20	41
Kiribati	61	89	48	65	38	25	97	2	0	2000	—	—	97x	—	—
Koweït	140	15	11	13	9	7	2919	52	1	38420	78	94	84	—	—
l'ex-République yougoslave															
de Macédoine	140	36	11	32	10	9	2041	22	0	4140	74	97	92	17	45
Lesotho	45	101	79	80	63	52	2049	59	5	1080	45	82x	85s	10	56
Lettonie	147	17	9	13	8	6	2259	23	0	11860	73	100	90	18	43
Liban	130	40	13	33	12	19	4194	66	1	6350	72	—	83	—	—
Libéria	17	219	145	146	100	66	3793	145	20	170	58	56	40s	18	45
Liechtenstein	193	10	2	9	2	—	36	0	0	d	—	—	88	—	—
Lituanie	153	16	7	12	6	5	3321	31	0	11870	72	100	89	18	43
Luxembourg	188	9	3	8	2	3	481	5	0	84890	80	—	97	—	—
Madagascar	30	167	106	101	68	41	19111	687	71	410	60	71x	76s	16	53
Malaisie	158	18	6	16	6	5	27014	551	4	6970	74	92	100	17	44
Malawi	34	225	100	133	65	26	14846	599	56	290	53	72	87	18	46
Maldives	89	111	28	79	24	24	305	6	0	3630	72	97	97	—	—
Mali	7	250	194	139	103	54	12706	542	100	580	48	23	43s	17	46
Malte	158	11	6	10	6	3	407	4	0	16680	80	92	91	—	—
Maroc	72	88	36	68	32	24	31606	646	24	2580	71	56	89	17	48
Maurice	112	24	17	21	15	9	1280	18	0	6400	72	87	95	—	—
Mauritanie	24	129	118	81	75	40	3215	108	12	840	57	56	57s	17	46
Mexique	112	45	17	36	15	11	108555	2049	36	9980	76	92	98	13	53
Micronésie															
(Etats fédérés de)	69	58	39	45	32	11	110	3	0	2340	69	—	92	—	—
Monaco	172	8	4	7	3	2	33	0	0	d	—	—	—	—	—
Mongolie	66	98	41	71	34	18	2641	50	2	1680	67	97	97s	19	40
Monténégro	149	15	8	13	7	9	9839	115	0	5710	74	—	97s	21	38
Mozambique	20	249	130	166	90	35	22383	876	110	370	48	44	81s	15	53
Myanmar	35	120	98	85	71	49	49563	1020	98	220x	62	90x	84s	—	—
Namibie	65	72	42	49	31	20	2130	59	2	4200	61	88	87	4x	78x
Nauru	63	—	45	—	36	14	10	0	0	—	—	—	60	—	—
Népal	60	142	51	99	41	32	28810	732	37	400	67	57	84s	15	54
Nicaragua	91	68	27	51	23	16	5667	140	4	1080	73	81	90	12	57
Niger	13	305	167	144	79	41	14704	791	121	330	51	30	38s	16	50

TABLEAU 1. INDICATEURS DE BASE

	Classement selon le TMM5	Taux de mortalité des moins de 5 ans		Taux de mortalité infantile (moins d'un an)		Taux de mortalité néonatale 2004	Population totale (milliers) 2008	Nombre annuel de naissances (milliers) 2008	Nombre annuel de décès des moins de 5 ans (milliers) 2008	RNB par habitant (dollars É.-U.) 2008	Espérance de vie à la naissance (années) 2008	Taux d'alphabétisation des adultes (%) 2003-2008*	Taux nets de scolarisation/fréquentation à l'école primaire (%) 2003-2008*	Part du revenu des ménages (%) 2000-2007*	
		1990	2008	1990	2008									les 40% les plus pauvres	les 20% les plus riches
Nigéria	9	230	186	120	96	47	151212	6028	1077	1160	48	72	63	15	49
Nioué	–	–	–	–	–	16	2	0	–	–	–	–	90	–	–
Norvège	172	9	4	7	3	2	4767	58	0	87070	81	–	98	24	37
Nouvelle-Zélande	158	11	6	9	5	3	4230	58	0	27940	80	–	99	18x	44x
Oman	136	31	12	23	10	5	2785	61	1	12270	76	84	73	–	–
Ouganda	18	186	135	114	85	30	31657	1466	190	420	53	74	82s	16	49
Ouzbékistan	70	74	38	61	34	26	27191	553	21	910	68	97x	100s	19	44
Pakistan	42	130	89	101	72	53	176952	5337	465	980	67	55	71s	22	41
Palaos	120	21	15	18	13	13	20	0	0	8650	–	–	96x	–	–
Panama	97	31	23	24	19	11	3399	70	2	6180	76	93	98	9	58
Papouasie-Nouvelle-Guinée	49	91	69	67	53	32	6577	207	14	1010	61	58	–	12x	56x
Paraguay	89	42	28	34	24	12	6238	154	4	2180	72	94	94	10	58
Pays-Bas	167	8	5	7	4	3	16528	185	1	50150	80	–	98	21x	39x
Pérou	96	81	24	64	22	11	28837	609	15	3990	73	91	96	21	38
Philippines	81	61	32	42	26	15	90348	2236	73	1890	72	93	91	15	50
Pologne	153	17	7	15	6	5	38104	372	3	11880	76	99	96	19	42
Portugal	172	15	4	11	3	3	10677	105	0	20560	79	95	98	17x	46x
Qatar	146	20	10	17	9	4	1281	15	0	12000x	76	90	94	–	–
République arabe syrienne	116	37	16	30	14	7	21227	590	10	2090	74	83	95x	–	–
République centrafricaine	10	178	173	116	115	52	4339	154	26	410	47	49x	59s	15	49
République de Corée	167	9	5	8	5	4	48152	452	2	21530	79	–	98	21x	37x
République de Moldova	112	37	17	30	15	12	3633	45	1	1470	69	99	83	19	43
République démocratique du Congo	5	199	199	126	126	47	64257	2886	554	150	48	67x	61s	15	51
République démocratique populaire lao	54	157	61	108	48	30	6205	170	10	750	65	73	84	21	41
République dominicaine	79	62	33	48	27	18	9953	224	7	4390	73	89	89s	12	55
République populaire démocratique de Corée	57	55	55	42	42	22	23819	327	18	a	67	–	–	–	–
République tchèque	172	12	4	10	3	2	10319	109	0	16600	77	–	93	25x	36x
République-Unie de Tanzanie	33	157	104	97	67	35	42484	1771	175	430	56	72	73s	19	42
Roumanie	125	32	14	25	12	10	21361	214	3	7930	73	98	93	21	40
Royaume-Uni	158	9	6	8	5	3	61231	743	4	45390	79	–	98	18x	44x
Rwanda	26	174	112	106	72	48	9721	403	41	410	50	65x	86s	14	53
Saint-Kitts-et-Nevis	116	26	16	22	14	11	51	0	0	10960	–	–	93	–	–
Saint-Marin	193	15	2	14	1	2	31	0	0	46770	–	–	–	–	–
Saint-Siège	–	–	–	–	–	–	1	–	–	–	–	–	–	–	–
Saint-Vincent-et-les-Grenadines	130	24	13	19	12	13	109	2	0	5140	72	–	91	–	–
Sainte-Lucie	130	23	13	18	13	11	170	3	0	5530	74	–	99	–	–
Samoa	94	50	26	40	22	14	179	4	0	2780	72	99	87	–	–
Sao Tomé-et-Principe	35	101	98	65	64	38	160	5	0	1020	66	88	97	–	–
Sénégal	29	149	108	72	57	35	12211	470	49	970	56	43	58s	17	46
Serbie	153	29	7	25	6	9	622	8	1	6440	74	–	95	–	–
Seychelles	136	16	12	14	11	7	84	3	0	10290	–	92x	99	–	–
Sierra Leone	7	278	194	163	123	56	5560	223	43	320	48	38	69s	16	49
Singapour	188	7	3	6	2	1	4615	37	0	34760	80	94	–	14x	49x
Slovaquie	149	15	8	13	7	4	5400	55	0	14540	75	–	92	24x	35x
Slovénie	172	10	4	9	3	2	2015	19	0	24010	78	100	95	21	39
Somalie	4	200	200	119	119	49	8926	395	76	140x	50	–	23s	–	–
Soudan	27	124	109	78	70	27	41348	1296	138	1130	58	61x	54s	–	–
Sri Lanka	120	29	15	23	13	8	20061	365	6	1790	74	92	98	17	48
Suède	188	7	3	6	2	2	9205	107	0	50940	81	–	95	23	37
Suisse	167	8	5	7	4	3	7541	73	0	65330	82	–	89	20	41
Suriname	91	51	27	44	25	17	515	10	0	4990	69	90	94	–	–
Swaziland	43	84	83	62	59	40	1168	35	3	2520	46	80x	84s	12	56
Tadjikistan	53	117	64	91	54	38	6836	193	12	600	67	100	97	20	41
Tchad	3	201	209	120	124	42	10914	498	99	530	49	26x	36s	17	47
Territoire palestinien occupé	91	38	27	33	24	–	4147	148	4	1230x	74	93	73	–	–
Thaïlande	125	32	14	26	13	9	67386	977	14	2840	69	94	94	16	49
Timor-Leste	40	184	93	138	75	29	1098	44	4	2460	61	–	63	17	47
Togo	35	150	98	89	64	39	6459	213	20	400	63	53x	77	19	42
Tonga	107	23	19	19	17	12	104	3	0	2560	72	99	96	–	–

	Classement selon le TMM5	Taux de mortalité des moins de 5 ans		Taux de mortalité infantile (moins d'un an)		Taux de mortalité néonatale 2004	Population totale (milliers) 2008	Nombre annuel de naissances (milliers) 2008	Nombre annuel de décès des moins de 5 ans (milliers) 2008	RNB par habitant (dollars E.-U.) 2008	Espérance de vie à la naissance (années) 2008	Taux d'alphabétisation des adultes (%) 2003-2008*	Taux nets de scolarisation/fréquentation à l'école primaire (%) 2003-2008*	Part du revenu des ménages (%) 2000-2007*	
		1990	2008	1990	2008									les 40% les plus pauvres	les 20% les plus riches
Trinité-et-Tobago	77	34	35	30	31	10	1333	20	1	16540	69	99	98s	16x	46x
Tunisie	102	50	21	40	18	13	10169	164	3	3290	74	78	96	16	47
Turkménistan	61	99	48	81	43	37	5044	111	5	2840	65	100	99s	16x	47x
Turquie	100	84	22	69	20	16	73914	1348	30	9340	72	89	91	15	49
Tuvalu	72	53	36	42	30	21	10	0	0	—	—	—	100	—	—
Ukraine	116	21	16	18	14	7	45992	459	7	3210	68	100	97s	22	37
Uruguay	125	24	14	21	12	7	3349	50	1	8260	76	98	100	13	51
Vanuatu	79	27	33	23	27	18	234	7	0	2330	70	78	80s	—	—
Venezuela (République bolivarienne du)	109	32	18	27	16	11	28121	599	11	9230	74	93x	92	14	49
Viet Nam	125	56	14	39	12	12	87096	1494	21	890	74	90x	93x	18	45
Yémen	49	127	69	90	53	41	22917	846	57	950	63	59	70s	18	45
Zambie	14	172	148	105	92	40	12620	542	77	950	45	68x	80s	11	55
Zimbabwe	38	79	96	51	62	36	12463	378	36	340x	44	91	88	13x	56x

DONNÉES CONSOLIDÉES

Afrique [#]	168	132	101	79	38	985583	35318	4490	1420	55	64	69	14	52
Afrique subsaharienne [#]	184	144	108	86	40	821614	31632	4386	1109	52	62	65	12	55
Afrique de l'Est et australe	167	120	103	76	36	383672	14283	1650	1409	53	64	71	11	59
Afrique de l'Ouest et centrale	206	169	116	96	45	395745	16029	2596	833	51	60	61	15	49
Moyen-Orient et Afrique du Nord	77	43	57	33	25	405642	9941	420	3942	70	77	84	19	44
Asie [#]	87	54	63	41	31	3591861	68409	3665	2177	69	80	88	17	47
Asie du Sud	124	76	88	57	41	1595435	38067	2832	1001	64	64	81	20	45
Asie de l'Est et Pacifique	54	28	41	22	18	1996426	30342	832	3136	72	93	95	16	48
Amérique latine et Caraïbes	52	23	42	19	13	570505	10768	247	6888	74	91	93	11	56
ECO/CEI	51	23	42	20	16	403528	5593	127	6992	69	97	93	18	44
Pays industrialisés ^s	10	6	8	5	3	983196	11218	67	40772	80	—	95	18	43
Pays en développement ^s	99	72	68	49	31	5505373	122474	8669	2778	67	80	83	15	50
Pays les moins avancés ^s	179	129	113	82	40	816593	28302	3516	583	57	52	66	16	49
Total mondial	90	65	62	45	28	6734149	136241	8772	8633	69	82	84	17	45

^s Comprend des territoires dans chaque catégorie de pays ou groupe régional. Une liste des pays et territoires au sein des catégories de pays ou des groupes régionaux est donnée à la page 44.

DÉFINITIONS

Taux de mortalité des moins de 5 ans – Probabilité de décéder entre la naissance et le cinquième anniversaire, exprimée pour 1 000 naissances vivantes.

Taux de mortalité infantile – Probabilité de décéder entre la naissance et le jour exact du premier anniversaire, exprimée pour 1 000 naissances vivantes.

Taux de mortalité néonatale – Probabilité de décéder au cours des 28 premiers jours de la vie, exprimée pour 1 000 naissances vivantes.

RNB par habitant – Le revenu national brut (RNB) est la somme de la valeur ajoutée par tous les producteurs résidents, majorée des taxes (subventions en moins) non incluses dans l'évaluation des produits ainsi que des recettes nettes des revenus primaires provenant du reste du monde (rémunérations des employés et revenus de la propriété). Le RNB par habitant correspond au revenu national brut divisé par le nombre d'habitants au milieu de l'année. La conversion du RNB par habitant en dollars des É.-U. s'effectue selon la méthode utilisée pour l'Atlas de la Banque mondiale.

Espérance de vie à la naissance – Nombre d'années que vivrait un enfant nouveau-né s'il était exposé aux risques de mortalité qui prévalent dans son groupe de population au moment de sa naissance.

Taux d'alphabétisation des adultes – Nombre de personnes alphabétisées de 15 ans et plus, exprimé en pourcentage de la population de cette catégorie d'âge.

Taux nets de scolarisation/de fréquentation à l'école primaire – Nombre d'enfants scolarisés dans le primaire, inscrits ou fréquentant l'école primaire, exprimé en pourcentage du nombre total d'enfants en âge d'aller à l'école primaire. L'indicateur est soit le taux net de scolarisation dans le primaire, soit le taux net de fréquentation dans le primaire. En général, si les deux indicateurs sont disponibles, on préfère le taux net de scolarisation à moins que l'on n'estime que les données concernant la fréquentation de l'école primaire sont de meilleure qualité. Les définitions du taux net de scolarisation à l'école primaire et du taux net de fréquentation de l'école primaire sont données en page 27.

Répartition du revenu – Pourcentage du revenu dont disposent les 20 % des ménages les plus riches et les 40 % des ménages les plus pauvres.

SOURCES PRINCIPALES

Taux de mortalité infantile (moins d'un an) et des moins de cinq ans – Groupe interinstitutions pour les estimations relatives à la mortalité des enfants, UNICEF, Organisation mondiale de la Santé, Division de la population de l'Organisation des Nations Unies et Banque mondiale.

Taux de mortalité néonatale – Organisation mondiale de la Santé à partir de systèmes d'enregistrement de l'état civil et d'enquêtes auprès des ménages.

Population totale – Division de la population de l'Organisation des Nations Unies.

Natalité – Division de la population de l'Organisation des Nations Unies.

Décès des moins de 5 ans – UNICEF.

RNB par habitant – Banque mondiale.

Espérance de vie – Division de la population de l'Organisation des Nations Unies.

Alphabétisation des adultes – Institut de la statistique de l'UNESCO (ISU), notamment l'Évaluation de l'éducation pour tous de 2000.

Scolarisation/fréquentation de l'école, cycle primaire – ISU, Enquêtes en grappes à indicateurs multiples (MICS) et Enquêtes démographiques et sanitaires (EDS).

Revenu des ménages – Banque mondiale.

NOTES

a : revenus peu élevés (975 dollars ou moins).

b : revenus moyens-inférieurs (de 976 à 3 855 dollars).

c : revenus moyens-supérieurs (de 3 856 à 11 905 dollars).

d : revenus élevés (11 906 dollars ou plus).

– Données non disponibles.

x Données se rapportant à des années ou périodes différentes de celles indiquées en tête de colonne, ne correspondant pas à la définition standard ou ne portant que sur une partie du pays. Ces données ne sont pas incluses dans le calcul des moyennes régionales et mondiales.

s Données des enquêtes nationales sur les ménages.

* Données se rapportant à l'année la plus récente pour laquelle on dispose de données pendant la période indiquée en tête de colonne.

La liste complète des pays et territoires dans les régions et sous-régions se trouve en page 44.

TABLEAU 2. NUTRITION

Pays et territoires	% de nouveau-nés présentant une insuffisance pondérale à la naissance 2003-2008*	Initiation précoce à l'allaitement (%) 2003-2008*	% d'enfants nourris au sein (2003-2008*)			% d'enfants de moins de 5 ans (2003-2008*) souffrant de					Taux de couverture de la supplémentation en vitamine A (6-59 months) 2008	% de ménages consommant du sel iodé 2003-2008*
			exclusive-ment (< 6 mois)	plus aliments de sevrage (6-9 mois)	encore allaités (20-23 mois)	Insuffisance pondérale (NCHS/OMS)		Émaciation (OMS)	Retard de croissance (OMS)			
						modérée et grave	modérée et grave		grave	modérée et grave		
Afghanistan	—	—	—	29	54	39y	33y	12y	9y	59y	96	28y
Afrique du Sud	15x	61	8	49	31	12	—	3z	5z	27z	39	62x
Albanie	7	38	40	69	22	8	6	2	7	26	—	60
Algérie	6	50	7	39	22	4	3	1	4	15	—	61
Allemagne	7x	—	—	—	—	—	—	—	—	—	—	—
Andorre	—	—	—	—	—	—	—	—	—	—	—	—
Angola	12x	55	11x	77x	37x	—	16y	7y	8y	29y	82	45
Antigua-et-Barbuda	5	—	—	—	—	—	—	—	—	—	—	—
Arabie saoudite	11x	—	31x	60x	30x	14x	—	3z	11z	20z	—	—
Argentine	7	—	—	—	28	4y	2y	0y	1y	8y	—	90x
Arménie	7	28	33	57	15	4	4	1	5	18	—	97
Australie	7x	—	—	—	—	—	—	—	—	—	—	—
Autriche	7x	—	—	—	—	—	—	—	—	—	—	—
Azerbaïdjan	10	32	12	44	16	10	8	2	7	25	90w	54
Bahamas	11	—	—	—	—	—	—	—	—	—	—	—
Bahreïn	8x	—	34x	65x	41x	9x	—	2z	5z	10z	—	—
Bangladesh	22	43	43	74	91	46	41	12	17	43	97	84y
Barbade	14	—	—	—	—	—	—	—	—	—	—	—
Bélarus	4	21	9	38	4	1	1	1	2	4	—	55y
Belgique	8x	—	—	—	—	—	—	—	—	—	—	—
Belize	7	51	10	—	27	6	4	1	2	22	—	90x
Bénin	15	54	43	72	57	23	18	5	8	43	52	55
Bhoutan	15x	—	—	—	—	19x	14x	3x	3x	48x	—	96x
Bolivie (Etat plurinational de)	7	61	60	81	40	6	—	1z	1z	22z	45	88y
Bosnie-Herzégovine	5	57	18	29	10	2	1	0	4	10	—	62y
Botswana	10x	—	34x	57x	11x	13x	11x	4x	6x	29x	—	66x
Brésil	8	43	40	70	25y	—	2	—	2	7	—	96y
Brunéi Darussalam	10x	—	—	—	—	—	—	—	—	—	—	—
Bulgarie	9	—	—	—	—	—	—	—	—	—	—	100
Burkina Faso	16	20	7	50	85	32	—	—	19z	36z	100	34
Burundi	11	—	45	88	—	39	35	14z	7z	53z	80	98y
Cambodge	14	35	60	82	54	36	28	7	9	42	88	73y
Cameroun	11	20	21	64	21	19	16	5	7	36	—	49y
Canada	6x	—	—	—	—	—	—	—	—	—	—	—
Cap-Vert	6	73	60	80	13	9y	—	2z	7z	12z	—	0x
Chili	6	—	—	—	—	1y	—	—	0z	1z	—	100x
Chine	4	—	—	32	15	7	6	—	—	15	—	95y
Chypre	—	—	—	—	—	—	—	—	—	—	—	—
Colombie	6	49	47	65	32	7y	5y	2y	2y	15y	—	92x
Comores	25x	25x	21x	34x	45x	25	—	—	8z	44z	20	82x
Congo	13	39	19	78	21	14	11	3	8	30	10	82
Costa Rica	7	—	15	—	49	5x	—	0z	2z	6z	—	92x
Côte d'Ivoire	17	25	4	54	37	20	16	5	8	40	90	84y
Croatie	5	—	23x	—	—	1x	—	—	1z	1z	—	90x
Cuba	5	70	26	47	16	4	—	0z	2z	5z	—	88
Danemark	5x	—	—	—	—	—	—	—	—	—	—	—
Djibouti	10	55	1	23	18	33y	31y	9y	17y	33y	86	0
Dominique	10	—	—	—	—	—	—	—	—	—	—	—
Egypte	13	56	53	66	35y	8	6	1	7	29	68w	79
El Salvador	7	33	31	—	—	9y	6y	—	—	19y	—	62x
Émirats arabes unis	15x	—	34x	52x	29x	14x	—	3z	15z	17z	—	—
Équateur	10	—	40	77	23	9	6	1z	2z	23z	—	99x
Erythrée	14x	78x	52x	43x	62x	40x	35x	13x	15x	44x	49	68x
Espagne	6x	—	—	—	—	—	—	—	—	—	—	—
Estonie	4x	—	—	—	—	—	—	—	—	—	—	—
Etats-Unis	8x	—	—	—	—	2x	1x	0x	0x	3x	—	—
Ethiopie	20	69	49	54	88y	38	33	11	12	51	88	20
Fédération de Russie	6	—	—	—	—	3x	—	1z	4z	13z	—	35y
Fidji	10	57	40	—	—	—	—	—	—	—	—	31x
Finlande	4x	—	—	—	—	—	—	—	—	—	—	—
France	7x	—	—	—	—	—	—	—	—	—	—	—
Gabon	14x	71x	6x	62x	9x	12x	8x	2x	4x	25x	0	36x
Gambie	20	48	41	44	53	20	16	4	7	28	28	7

	% de nouveau-nés présentant une insuffisance pondérale à la naissance 2003-2008*	Initiation précoce à l'allaitement (%) 2003-2008*	% d'enfants nourris au sein (2003-2008*)			% d'enfants de moins de 5 ans (2003-2008*) souffrant de					Taux de couverture de la supplémentation en vitamine A (6-59 months) 2008 couverture totale ^a (%)	% de ménages consommant du sel iodé 2003-2008*
			exclusive-ment (<6 mois)	plus aliments de sevrage (6-9 mois)	encore allaités (20-23 mois)	Insuffisance pondérale (NCHS/OMS)			Retard de croissance (OMS)			
						modérée et grave	modérée et grave	grave	modérée et grave	modérée et grave		
Géorgie	5	37	11	35	20	2	2	1	3	13	-	87
Ghana	9	35	63	75	44	-	14	3	9	28	24	32
Grèce	8x	-	-	-	-	-	-	-	-	-	-	-
Grenade	9	-	39x	-	-	-	-	-	-	-	-	-
Guatemala	12x	60x	51x	67x	47x	23x	18x	4x	2x	54x	20	76
Guinée	12	35	48	32	-	26	21	7	8	40	94	41
Guinée équatoriale	13x	-	24x	-	-	19x	16x	5x	9x	43x	-	33x
Guinée-Bissau	24	23	16	35	61	19	15	4	8	47	66	1
Guyana	19	43	21	34	48	12	10	3	8	17	-	-
Haïti	25	44	41	87	35	22	18	6	10	29	-	3
Honduras	10	79	30	69	48	11	8	1	1	29	-	80x
Hongrie	9x	-	-	-	-	-	-	-	-	-	-	-
Iles Cook	3x	-	19x	-	-	10x	-	-	-	-	-	-
Iles Marshall	18	73	31	77	53	-	-	-	-	-	-	-
Iles Salomon	13	75	74	81	67	-	12	2	4	33	-	-
Inde	28	25	46	57	77	48	43	16	20	48	53	51
Indonésie	9	39	32	75	50	-	18	5	14	37	86	62y
Iran (République islamique d')	7	56	23	68	58	5	-	-	4z	5z	-	99y
Iraq	15	31	25	51	36	8	6	2	6	26	-	28
Irlande	6x	-	-	-	-	-	-	-	-	-	-	-
Islande	4x	-	-	-	-	-	-	-	-	-	-	-
Israël	8x	-	-	-	-	-	-	-	-	-	-	-
Italie	6x	-	-	-	-	-	-	-	-	-	-	-
Jamahiriya arabe libyenne	7x	-	-	-	23x	5x	4x	-	4x	21x	-	90x
Jamaïque	12	62	15	36	24	-	2	-	2	4	-	100x
Japon	8x	-	-	-	-	-	-	-	-	-	-	-
Jordanie	13	39	22	66	11	4x	4x	1x	3x	12x	-	88x
Kazakhstan	6	64	17	39	16	4	4	1	5	17	-	92
Kenya	10	52	13	84	57	21y	-	4z	6z	35z	27	91x
Kirghizistan	5	65	32	49	26	3	2	0	3	18	99	76
Kiribati	5x	-	80x	-	-	13x	-	-	-	-	-	-
Koweït	7x	-	12x	26x	9x	10x	-	3z	11z	24z	-	-
l'ex-République yougoslave de Macédoine												
de Macédoine	6	-	37x	8x	10x	2	2	0	3	11	-	94y
Lesotho	13	63	36	79	60	-	14y	3y	2y	42y	-	91
Lettonie	5x	-	-	-	-	-	-	-	-	-	-	-
Liban	6x	-	27x	35x	11x	4	-	-	5z	11z	-	92
Libéria	14	67	29	62	47	24	19	6	8	39	-	-
Liechtenstein	-	-	-	-	-	-	-	-	-	-	-	-
Lituanie	4x	-	-	-	-	-	-	-	-	-	-	-
Luxembourg	8x	-	-	-	-	-	-	-	-	-	-	-
Madagascar	17	62	67	78	64	42	36	12	15	53	97	75
Malaisie	9x	-	29x	-	12x	8	-	1z	-	-	-	-
Malawi	13	58	57	89	72	21	15	3	4	53	95	50
Maldives	22x	-	10x	85x	-	30x	26x	7x	13x	32x	-	44x
Mali	19	46	38	30	56	32	27	10	15	38	97	79
Malte	6x	-	-	-	-	-	-	-	-	-	-	-
Maroc	15	52	31	66	15	10	9	2	10	23	-	21
Maurice	14	-	21x	-	-	15x	-	2z	14z	10z	-	0x
Mauritanie	34	60	16	72	-	31y	24y	7y	12y	32y	87	2
Mexique	8	-	38x	36x	21x	5	3	-	2	16	-	91
Micronésie (Etats fédérés de)												
	18x	-	60x	-	-	15x	-	-	-	-	-	-
Monaco	-	-	-	-	-	-	-	-	-	-	-	-
Mongolie	6	78	57	57	65	6	5	1	3	27	-	83y
Monténégro	4	25	19	35	13	3	2	1	4	7	-	71x
Mozambique	15	63	37	84	54	18	-	4z	4z	44z	83	25
Myanmar	15x	-	15	66	67	32	30	9	11	41	94	93
Namibie	16	71	24	72	28	21	17	4	8	29	-	63x
Nauru	27	76	67	65	65y	-	5	1	1	24	-	-
Népal	21	35	53	75	95	45	39	11	13	49	93	63x
Nicaragua	8	54	31	76	43	7	6	1	1	22	-	97
Niger	27	38	4	66	-	43y	36y	12y	12y	47y	92	46

TABLEAU 2. NUTRITION

	% de nouveau-nés présentant une insuffisance pondérale à la naissance 2003-2008*	Initiation précoce à l'allaitement (%) 2003-2008*	% d'enfants nourris au sein (2003-2008*)			% d'enfants de moins de 5 ans (2003-2008*) souffrant de					Taux de couverture de la supplémentation en vitamine A (6-59 months) 2008	% de ménages consommant du sel iodé 2003-2008*
			exclusive-ment (< 6 mois)	plus aliments de sevrage (6-9 mois)	encore allaités (20-23 mois)	Insuffisance pondérale (NCHS/OMS)		Émaciation (OMS)	Retard de croissance (OMS)			
						modérée et grave	modérée et grave grave		modérée et grave	modérée et grave		
Nigéria	14	32	13	75	32	27	23	9	14	41	74	97
Nioué	0x	—	—	—	—	—	—	—	—	—	—	—
Norvège	5x	—	—	—	—	—	—	—	—	—	—	—
Nouvelle-Zélande	6x	—	—	—	—	—	—	—	—	—	—	83x
Oman	9	85x	—	91x	73x	18x	11x	2x	7x	13x	—	69x
Ouganda	14	42	60	80	54	20	16	4	6	38	67	96
Ouzbékistan	5	67	26	45	38	5	4	1	4	19	38	53
Pakistan	32	29	37	36	55	38x	31x	13x	14x	42x	97	17x
Palaos	9x	—	59x	—	—	—	—	—	—	—	—	—
Panama	10	—	25x	38x	21x	8x	6x	1x	1x	22x	—	95x
Papouasie-Nouvelle-Guinée	10	—	56	76	72	26y	18y	5y	5y	43y	—	92
Paraguay	9	21x	22	60	—	4	3	—	1	18	—	94y
Pays-Bas	—	—	—	—	—	—	—	—	—	—	—	—
Pérou	8	48	69	—	—	5	6	1	1	30	—	91
Philippines	20	54	34	58	34	28	21	5	6	34	86	45
Pologne	6x	—	—	—	—	—	—	—	—	—	—	—
Portugal	8x	—	—	—	—	—	—	—	—	—	—	—
Qatar	10x	—	12x	48x	21x	6x	—	—	2z	8z	—	—
République arabe syrienne	9	32	29	37	16	10	9	2	10	28	—	79
République centrafricaine	13	39	23	55	47	29	24	8	12	43	68	62
République de Corée	4x	—	—	—	—	—	—	—	—	—	—	—
République de Moldova	6	65	46	18	2	4	3	1	5	10	—	60
République démocratique du Congo	12x	48	36	82	64	31	25	8	10	46	85	79
République démocratique populaire lao	11	30	26	70	48	37	31	9	7	48	—	84y
République dominicaine	11	74	9	62	21	4	7	2	3	18	—	19
République populaire démocratique de Corée	7x	—	65	31	37	23y	18y	7y	9y	45y	98	40y
République tchèque	7x	—	—	—	—	—	—	—	—	—	—	—
République-Unie de Tanzanie	10	67	41	91	55	22	17	4	4	44	93	43
Roumanie	8	—	16	41	—	3x	4x	1x	4x	13x	—	74
Royaume-Uni	8x	—	—	—	—	—	—	—	—	—	—	—
Rwanda	6	41	88	69	77	23	18	4	5	51	—	88
Saint-Kitts-et-Nevis	11	—	56x	—	—	—	—	—	—	—	—	100x
Saint-Marin	—	—	—	—	—	—	—	—	—	—	—	—
Saint-Siège	—	—	—	—	—	—	—	—	—	—	—	—
Saint-Vincent-et-les-Grenadines	8	—	—	—	—	—	—	—	—	—	—	—
Sainte-Lucie	11	—	—	—	—	—	—	—	—	—	—	—
Samoa	4x	—	—	—	—	—	—	—	—	—	—	—
Sao Tomé-et-Principe	8	35	60	60	18	9	7	1	9	29	23	37
Sénégal	19	23	34	61	42	17	14	4	9	19	90	41
Serbie	5	17	15	39	8	2	1	0	4	7	—	73x
Seychelles	—	—	—	—	—	—	—	—	—	—	—	—
Sierra Leone	24	33	11	73	50	—	21	7	10	36	12	45
Singapour	8x	—	—	—	—	3x	3x	0x	4x	4x	—	—
Slovaquie	7x	—	—	—	—	—	—	—	—	—	—	—
Slovénie	—	—	—	—	—	—	—	—	—	—	—	—
Somalie	—	26	9	15	35	36	32	12	13	42	100	1
Soudan	31x	—	34	56	35	31	27	10	16	40	67	11
Sri Lanka	18	—	76	86	83	—	22	4	15	18	—	94y
Suède	4x	—	—	—	—	—	—	—	—	—	—	—
Suisse	6x	—	—	—	—	—	—	—	—	—	—	—
Suriname	13x	34	2	34	15	10	7	1	5	11	—	—
Swaziland	9	67	32	77	31	7	5	1	3	29	44	80
Tadjikistan	10	61	25	15	34	18	15	6	7	39	87	49
Tchad	22	34	2	77	65	37	—	14z	14z	41z	0	56
Thaïlande	9	50	5	43	19	9	7	1	5	16	—	47
Territoire palestinien occupé	7	—	27	—	—	3	—	0z	1z	10z	—	86
Timor-Leste	12	—	31	82	35	49	—	15z	25z	54z	—	60
Togo	12	53	48	70	—	21	21	3	6	27	64	25
Tonga	3x	—	62x	—	—	—	—	—	—	—	—	—

	% de nouveau-nés présentant une insuffisance pondérale à la naissance 2003–2008*	Initiation précoce à l'allaitement (%) 2003–2008*	% d'enfants nourris au sein (2003–2008*)			% d'enfants de moins de 5 ans (2003–2008*) souffrant de						Taux de couverture de la supplémentation en vitamine A (6–59 months) 2008 couverture totale ^a (%)	% de ménages consommant du sel iodé 2003–2008*
			exclusive-ment (< 6 mois)	plus aliments de sevrage (6–9 mois)	encore allaités (20–23 mois)	Insuffisance pondérale (NCHS/OMS)	Insuffisance pondérale (OMS)		Émaciation (OMS)	Retard de croissance (OMS)			
							modérée et grave	modérée et grave		grave	modérée et grave		
Trinité-et-Tobago	19	41	13	43	22	6x	–	1z	4z	4z	–	28	
Tunisie	5	87	6	61	15	3	–	0z	2z	6z	–	97x	
Turkménistan	4	60	11	54	37	11	8	2	7	19	–	87	
Turquie	16x	52x	40	71	26y	3	–	0z	1z	10z	–	69	
Tuvalu	5x	–	35	40	51y	–	2	0	3	10	–	–	
Ukraine	4	41	18	55	6	1x	–	0z	0z	3z	–	18	
Uruguay	9	60	57	35	28	5x	5x	2x	2x	15x	–	–	
Vanuatu	10	72	40	62	32	16	–	2z	7z	20z	–	23	
Venezuela (République bolivarienne du)	9	–	7x	50x	31x	5	–	–	4z	12z	–	90x	
Viet Nam	7	58	17	70	23	20	–	5z	8z	36z	98w	93	
Yémen	32x	30	12	76	–	46	43	19	15	58	–	30	
Zambie	11	57	61	93	42	19	15	3	5	45	96	77x	
Zimbabwe	11	69	22	79	40y	17	12	3	7	33	20	91y	

DONNÉES CONSOLIDÉES

Afrique [#]	14	47	32	69	49	25	21	7	10	40	73	60
Afrique subsaharienne [#]	15	46	31	70	52	27	23	8	10	42	73	60
Afrique de l'Est et australe	14	59	42	72	61	26	23	7	8	45	73	48
Afrique de l'Ouest et centrale	16	36	22	70	45	28	22	8	11	40	73	73
Moyen-Orient et Afrique du Nord	11	47	30	60	34	14	14	5	10	32	–	60
Asie [#]	18	31**	41	51	53	31	27	13	17	36	70**	73
Asie du Sud	27	27	45	55	75	47	42	15	19	48	65	55
Asie de l'Est et Pacifique	6	46**	–	45	26	12	11	–	–	22	89**	86
Amérique latine et Caraïbes	9	48	41	69	28	6	4	–	2	14	–	89
ECO/CEI	6	–	27	53	23	5	–	–	–	–	–	51
Pays industrialisés [§]	–	–	–	–	–	–	–	–	–	–	–	–
Pays en développement [§]	16	39**	37	58	50	26	23	10	13	34	71**	72
Pays les moins avancés [§]	17	49	39	69	67	33	28	9	11	45	85	57
Total mondial	16	39**	37	57	49	26	23	10	13	34	71**	70

§ Comprend des territoires dans chaque catégorie de pays ou groupe régional. Une liste des pays et territoires au sein des catégories de pays ou des groupes régionaux est donnée à la page 44.

DÉFINITIONS

- Insuffisance pondérale à la naissance** – Pourcentage de nouveau-nés pesant moins de 2 500 grammes à la naissance.
- Initiation précoce à l'allaitement** – Pourcentage de nourrissons qui sont allaités une heure ou moins après leur naissance.
- Insuffisance pondérale (NCHS/OMS)** – Modérée et grave : pourcentage d'enfants de 0 à 59 mois dont le poids est inférieur de deux écarts types au poids médian pour leur âge de la population de référence du NCHS (National Center for Health Statistics)/OMS (Organisation mondiale de la Santé).
- Insuffisance pondérale (OMS)** – Modérée et grave : pourcentage d'enfants âgés de 0 à 59 mois dont le poids est inférieur de deux écarts types au poids médian pour leur âge tel qu'il est défini dans les Normes OMS de croissance de l'enfant. Grave : pourcentage d'enfants âgés de 0 à 59 mois dont le poids est inférieur de trois écarts types au poids médian pour leur âge tel qu'il est défini dans les Normes OMS de croissance de l'enfant.
- Émaciation (OMS)** – Modérée et grave : pourcentage d'enfants âgés de 0 à 59 mois dont le poids pour la taille est inférieur de deux écarts-types au poids pour la taille médian tel qu'il est défini dans les Normes OMS de croissance de l'enfant.
- Retard de croissance (OMS)** – Modéré et grave : pourcentage d'enfants âgés de 0 à 59 mois dont la taille pour l'âge est inférieure de deux écarts types à la taille pour l'âge médiane telle qu'elle est définie dans les Normes OMS de croissance de l'enfant.
- Supplémentation en vitamine A (couverture totale)** – Estimation du pourcentage d'enfants âgés de 6 à 59 mois qui ont reçu 2 doses de suppléments en vitamine A en 2008.
- Consommation de sel iodé** – Pourcentage de foyers consommant une quantité adéquate de sel iodé (15 parties par millions ou plus).

SOURCES PRINCIPALES

- Insuffisance pondérale à la naissance** – Enquêtes démographiques et sanitaires (EDS), enquêtes en grappes à indicateurs multiples (MICS), autres enquêtes nationales auprès des ménages, données obtenues à partir des rapports établis régulièrement, UNICEF et OMS.
- Allaitement maternel** – EDS, MICS, autres enquêtes nationales auprès des ménages et UNICEF.
- Insuffisance pondérale, émaciation, retard de croissance** – EDS, MICS, autres enquêtes nationales auprès des ménages, OMS et UNICEF.
- Vitamine A** – UNICEF.
- Iodation du sel** – EDS, MICS, autres enquêtes nationales auprès des ménages, et UNICEF.

NOTES

- Données non disponibles.
- w Indique les pays ayant des programmes nationaux de supplémentation en vitamine A qui ciblent une catégorie d'âge réduite. Le chiffre de couverture est présenté comme ciblé.
- x Données se rapportant à des années ou périodes différentes de celles indiquées en tête de colonne, ne correspondant pas à la définition standard ou ne portant que sur une partie du pays. Ces données ne sont pas incluses dans le calcul des moyennes régionales et mondiales.
- y Données se rapportant à des années ou périodes différentes de celles indiquées en tête de colonne, ne correspondant pas à la définition standard ou ne portant que sur une partie du pays. Ces données sont incluses dans le calcul des moyennes régionales et mondiales.
- z Données se rapportant à la population de référence NCHS/OMS. Ces données ne sont pas comprises dans le calcul des moyennes régionales et mondiales.
- Δ La couverture complète en ce qui concerne les suppléments de vitamine A est présentée comme le pourcentage le plus faible de deux points de couverture annuels (c'est-à-dire le point le plus faible entre la tournée no. 1 (janvier-juin) et la tournée no. 2 (juillet-décembre) de 2008.
- * Données se rapportant à l'année la plus récente pour laquelle on dispose de données pendant la période indiquée en tête de colonne.
- ** À l'exception de la Chine.
- # La liste complète des pays et territoires dans les régions et sous-régions se trouve en page 44.

TABLEAU 3. SANTÉ

Pays et territoires	% de la population utilisant des sources d'eau potable améliorées 2006			% de la population ayant accès à des installations d'assainissement améliorées 2006			% de vaccins PEV réguliers financés par l'Etat 2008	Vaccination 2008							% de moins de 5 ans présumés atteints d'une pneumonie et ayant consulté un agent de santé qualifié	% d'enfants de moins de 5 ans atteints d'une pneumonie et recevant des antibiotiques	% de moins de 5 ans souffrant de diarrhée et bénéficiant d'une réhydratation orale et d'une alimentation en continu	Paludisme 2006-2008*								
	Enfants d'un an vaccinés contre :			Vaccins correspondants :							% de nouveaux protégés contre le tétanos	2005-2008*	2005-2008*	% de ménages possédant au moins une moustiquaire imprégnée d'insecticide				% de moins de 5 ans qui dorment sous une moustiquaire imprégnée d'insecticide	% de moins de 5 ans atteints de fièvre et recevant des médicaments antipaludiques							
	TB	DTC	DTC3P	polio3	rougeole	HepB		Hib	BCG	DTC1P										DTC3P	polio3	rougeole	HepB3	Hib3		
	totale	urbaine	rurale	totale	urbaine	rurale		totale	BCG	DTC1P										DTC3P	polio3	rougeole	HepB3	Hib3		
Afghanistan	22	37	17	30	45	25	0	85	96	85	85	75	85	-	83	-	-	-	-	-	-	-	-	-	-	-
Afrique du Sud	93	100	82	59	66	49	-	81	77	67	65	62	67	67	75	65x	-	-	-	-	-	-	-	-	-	-
Albanie	97	97	97	97	98	97	100	99	99	99	99	98	99	-	87	45	38	50	-	-	-	-	-	-	-	-
Algérie	85	87	81	94	98	87	100	99	97	93	92	88	91	93	71	53	59	24	-	-	-	-	-	-	-	-
Allemagne	100	100	100	100	100	100	-	-	98	90	96	95	90	93	-	-	-	-	-	-	-	-	-	-	-	-
Andorre	100	100	100	100	100	100	100	-	99	99	99	98	91	98	-	-	-	-	-	-	-	-	-	-	-	-
Angola	51	62	39	50	79	16	-	87	99	81	75	79	83	83	79	-	-	-	28	18	29	-	-	-	-	-
Antigua-et-Barbuda	-	95	-	-	98	-	100	-	99	99	99	99	99	99	-	-	-	-	-	-	-	-	-	-	-	-
Arabie saoudite	-	97	-	-	100	-	100	98	98	98	98	97	98	98	-	-	-	-	-	-	-	-	-	-	-	-
Argentine	96	98	80	91	92	83	-	99	94	96	94	99	92	96	-	-	-	-	-	-	-	-	-	-	-	-
Arménie	98	99	96	91	96	81	-	98	96	89	91	94	89	-	36	11	59	-	-	-	-	-	-	-	-	-
Australie	100	100	100	100	100	100	-	-	97	92	92	94	94	94	-	-	-	-	-	-	-	-	-	-	-	-
Autriche	100	100	100	100	100	100	83	-	94	83	83	83	83	83	-	-	-	-	-	-	-	-	-	-	-	-
Azerbaïdjan	78	95	59	80	90	70	-	81	80	70	73	66	46	-	36x	-	45	-	1x	1x	-	-	-	-	-	-
Bahamas	-	98	-	100	100	100	100	-	99	93	93	90	90	94	90	-	-	-	-	-	-	-	-	-	-	-
Bahreïn	-	100	-	-	100	-	100	-	99	97	97	99	97	97	63	-	-	-	-	-	-	-	-	-	-	-
Bangladesh	80	85	78	36	48	32	85	98	98	95	95	89	95	-	91	28	22	68	-	-	-	-	-	-	-	-
Barbade	100	100	100	99	99	100	-	-	93	93	93	92	93	93	-	-	-	-	-	-	-	-	-	-	-	-
Bélarus	100	100	99	93	91	97	75	98	98	97	98	99	98	6	-	90	67	54	-	-	-	-	-	-	-	-
Belgique	-	100	-	-	-	-	-	-	99	99	99	93	98	98	-	-	-	-	-	-	-	-	-	-	-	-
Belize	-	100	-	-	-	-	100	98	98	94	94	96	94	94	88	71	44	26	-	-	-	-	-	-	-	-
Bénin	65	78	57	30	59	11	42	88	84	67	64	61	67	67	92	36	-	42	25	20	54	-	-	-	-	-
Bhoutan	81	98	79	52	71	50	0	99	97	96	96	99	96	-	89	-	-	-	-	-	-	-	-	-	-	-
Bolivie (Etat plurinational de)	86	96	69	43	54	22	100	85	87	83	82	86	83	83	74	51	-	54x	-	-	-	-	-	-	-	-
Bosnie-Herzégovine	99	100	98	95	99	92	82	96	95	91	92	84	88	83	-	91	73	53	-	-	-	-	-	-	-	-
Botswana	96	100	90	47	60	30	100	99	99	96	96	94	93	-	85	14x	-	7x	-	-	-	-	-	-	-	-
Brésil	91	97	58	77	84	37	100	99	98	97	99	99	96	97	92	50	-	-	-	-	-	-	-	-	-	-
Brunéï Darussalam	-	-	-	-	-	-	-	96	99	99	99	97	99	99	65	-	-	-	-	-	-	-	-	-	-	-
Bulgarie	99	100	97	99	100	96	100	98	97	95	96	96	96	-	-	-	-	-	-	-	-	-	-	-	-	-
Burkina Faso	72	97	66	13	41	6	21	92	90	79	79	75	79	79	39	15	42	23	10	48	-	-	-	-	-	-
Burundi	71	84	70	41	44	41	-	99	99	92	89	84	92	92	78	38	26	23	8x	8x	30x	-	-	-	-	-
Cambodge	65	80	61	28	62	19	41	98	95	91	91	89	91	-	87	48	-	50	5x	4x	0x	-	-	-	-	-
Cameroun	70	88	47	51	58	42	51	86	93	84	82	80	84	-	86	35	38	22	4	13	58	-	-	-	-	-
Canada	100	100	99	100	100	99	-	-	97	94	90	94	14	94	-	-	-	-	-	-	-	-	-	-	-	-
Cap-Vert	-	-	-	-	-	-	84	99	96	98	94	96	91	-	78	51	-	-	-	-	-	-	-	-	-	-
Chili	95	98	72	94	97	74	100	98	98	96	95	92	96	96	-	-	-	-	-	-	-	-	-	-	-	-
Chine	88	98	81	65	74	59	-	97	99	97	99	94	95	-	-	-	-	-	-	-	-	-	-	-	-	-
Chypre	100	100	100	100	100	100	10	-	99	97	97	87	93	90	-	-	-	-	-	-	-	-	-	-	-	-
Colombie	93	99	77	78	85	58	100	93	97	92	92	92	92	78	62	-	39	3x	-	-	-	-	-	-	-	-
Comores	85	91	81	35	49	26	0	81	85	81	81	76	81	-	83	56x	-	31x	-	9x	63x	-	-	-	-	-
Congo	71	95	35	20	19	21	100	93	93	89	89	79	89	-	82	48	-	39	8x	6x	48x	-	-	-	-	-
Costa Rica	98	99	96	96	96	95	-	90	90	90	89	91	89	87	-	-	-	-	-	-	-	-	-	-	-	-
Côte d'Ivoire	81	98	66	24	38	12	21	91	89	74	58	63	74	-	92	35	19	45	10	3	36	-	-	-	-	-
Croatie	99	100	98	99	99	98	-	99	98	96	96	96	97	96	-	-	-	-	-	-	-	-	-	-	-	-
Cuba	91	95	78	98	99	95	99	99	99	99	99	99	99	99	-	-	-	-	-	-	-	-	-	-	-	-
Danemark	100	100	100	100	100	100	-	-	97	75	75	89	-	75	-	-	-	-	-	-	-	-	-	-	-	-
Djibouti	92	98	54	67	76	11	-	90	90	89	89	73	88	89	79	62	43	33	18	1	10	-	-	-	-	-
Dominique	-	100	-	-	-	-	100	98	99	96	95	99	96	96	-	-	-	-	-	-	-	-	-	-	-	-
Egypte	98	99	98	66	85	52	100	98	98	97	97	92	97	-	85	73	58	19	-	-	-	-	-	-	-	-
El Salvador	84	94	68	86	90	80	100	94	97	94	94	95	94	94	87	62x	-	-	-	-	-	-	-	-	-	-
Emirats arabes unis	100	100	100	97	98	95	100	98	97	92	94	92	92	92	-	-	-	-	-	-	-	-	-	-	-	-
Equateur	95	98	91	84	91	72	100	99	91	75	72	66	75	75	73	-	-	-	-	-	-	-	-	-	-	-
Erythrée	60	74	57	5	14	3	20	99	99	97	96	95	97	97	86	44x	-	54x	-	4x	4x	-	-	-	-	-
Espagne	100	100	100	100	100	100	100	-	98	97	97	98	97	97	-	-	-	-	-	-	-	-	-	-	-	-
Estonie	100	100	99	95	96	94	100	98	97	95	95	95	94	95	-	-	-	-	-	-	-	-	-	-	-	-
Etats-Unis	99	100	94	100	100	99	-	-	99	96	93	92	93	93	-	-	-	-	-	-	-	-	-	-	-	-
Ethiopie	42	96	31	11	27	8	0	81	87	81	75	74	81	81	84	19	5	15	53	33	10	-	-	-	-	-
Fédération de Russie	97	100	88	87	93	70	-	98	98	98	98	99	98	-	-	-	-	-	-	-	-	-	-	-	-	-
Fidji	47	43	51	71	87	55	100	99	99	99	99	94	99	99	94	-	-	-	-	-	-	-	-	-	-	-
Finlande	100	100	100	100	100	100	100	97	99	99	97	97	-	98	-	-	-	-	-	-	-	-	-	-	-	-
France	100	100	100	-	-	-	9	84	98	98	98	87	29	87	-	-	-	-	-	-	-	-	-	-	-	-
Gabon	87	95	47	36	37	30	100	89	69	38	31	55	38	-	73	48x	-	44x	-	-	-	-	-	-	-	-
Gambie	86	91	81	52	50	55	10	95	99	96	97	91	99	96	91	69	61	38	50	49	63	-	-	-	-	-

	% de la population utilisant des sources d'eau potable améliorées 2006			% de la population ayant accès à des installations d'assainissement améliorées 2006			% de vaccins PEV réguliers financés par l'Etat 2008	Vaccination 2008						% de nouveaux protégés contre le tétanos	% de moins de 5 ans présumés atteints d'une pneumonie et ayant consulté un agent de santé qualifié	% d'enfants de moins de 5 ans atteints d'une pneumonie et recevant des antibiotiques	% de moins de 5 ans souffrant de diarrhée et bénéficiant d'une réhydratation orale et d'une alimentation en continu	Paludisme 2006-2008*			
	totale	urbaine	rurale	totale	urbaine	rurale		Enfants d'un an vaccinés contre :										% de ménages possédant au moins une moustiquaire imprégnée d'insecticide	% de moins de 5 ans qui dorment sous une moustiquaire imprégnée d'insecticide	% de moins de 5 ans atteints de fièvre et recevant des médicaments antipaludiques	
								TB	DTC	Polio	rougeole	HepB	Hib								
								Vaccins correspondants :										2005-2008*		2005-2008*	
Géorgie	99	100	97	93	94	92	63	95	99	92	90	96	89	-	-	74	56	37	-	-	-
Ghana	80	90	71	10	15	6	20	99	90	87	86	86	87	87	86	52	33	29	33	28	43
Grèce	100	100	99	98	99	97	-	91	99	99	99	99	95	83	-	-	-	-	-	-	-
Grenade	-	97	-	97	96	97	100	-	99	99	99	99	99	99	-	-	-	-	-	-	-
Guatemala	96	99	94	84	90	79	99	99	95	85	85	96	85	85	71	64x	-	22x	-	1x	-
Guinée	70	91	59	19	33	12	65	84	80	66	71	64	71	-	96	42	-	38	4x	1x	44x
Guinée équatoriale	43	45	42	51	60	46	100	73	65	33	39	51	-	-	69	-	-	36x	-	1x	49x
Guinée-Bissau	57	82	47	33	48	26	-	89	83	63	64	76	-	-	94	57	42	25	44	39	46
Guyana	93	98	91	81	85	80	97	96	94	93	93	95	93	93	90	64	20	28	-	-	-
Haïti	58	70	51	19	29	12	0	75	83	53	52	58	-	-	50	31	3	43	-	-	5
Honduras	84	95	74	66	78	55	100	99	96	93	93	95	93	93	94	56	54	49	-	-	1
Hongrie	100	100	100	100	100	100	100	99	99	99	99	99	-	-	99	-	-	-	-	-	-
Iles Cook	95	98	88	100	100	100	100	99	99	99	99	95	99	-	-	-	-	-	-	-	-
Iles Marshall	-	-	-	-	-	-	-	92	99	93	91	94	93	83	-	-	-	-	-	-	-
Iles Salomon	70	94	65	32	98	18	25	81	78	78	78	60	77	36	85	73	23	76	-	-	19
Inde	89	96	86	28	52	18	100	87	83	66	67	70	21	-	86	69	13	33	-	-	8
Indonésie	80	89	71	52	67	37	100	89	91	77	77	83	78	-	79	66	-	54	-	3	1
Iran (République islamique d')	-	99	-	-	-	-	100	99	99	99	99	98	99	-	83	93x	-	-	-	-	-
Iraq	77	88	56	76	80	69	100	92	84	62	66	69	58	-	69	82	82	64	-	0x	1x
Irlande	-	100	-	-	-	-	99	94	97	93	93	89	-	93	-	-	-	-	-	-	-
Islande	100	100	100	100	100	100	100	-	94	98	98	96	-	98	-	-	-	-	-	-	-
Israël	100	100	100	-	100	-	-	-	98	93	95	84	96	93	-	-	-	-	-	-	-
Italie	-	100	-	-	-	-	-	-	98	96	96	91	96	96	-	-	-	-	-	-	-
Jamahiriya arabe libyenne	-	-	-	97	97	96	100	99	98	98	98	98	98	98	-	-	-	-	-	-	-
Jamaïque	93	97	88	83	82	84	-	92	88	87	87	88	89	87	58	75	52	39	-	-	-
Japon	100	100	100	100	100	100	-	-	99	98	95	97	-	-	-	-	-	-	-	-	-
Jordanie	98	99	91	85	88	71	100	95	98	97	98	95	97	97	87	75	87	32	-	-	-
Kazakhstan	96	99	91	97	97	98	-	97	99	99	99	99	99	49	-	71	32	48	-	-	-
Kenya	57	85	49	42	19	48	100	95	90	85	85	90	85	85	78	49x	-	33x	6x	5x	27x
Kiribati	65	77	53	33	46	20	100	83	97	82	74	72	83	83	-	-	-	-	-	-	-
Kirghizistan	89	99	83	93	94	93	80	99	99	95	95	99	97	-	-	62	45	22	-	-	-
Koweït	-	-	-	-	-	-	-	-	99	99	99	99	99	99	84	-	-	-	-	-	-
l'ex-République yougoslave de Macédoine	100	100	99	89	92	81	100	94	98	95	96	98	97	13	-	93	74	45	-	-	-
Lesotho	78	93	74	36	43	34	1	96	95	83	80	85	85	-	83	59x	-	53x	-	-	-
Lettonie	99	100	96	78	82	71	-	99	98	97	97	97	96	96	-	-	-	-	-	-	-
Liban	100	100	100	-	100	-	100	-	90	74	74	53	74	74	-	74x	-	-	-	-	-
Libéria	64	72	52	32	49	7	4	80	81	64	72	64	64	64	91	62	-	47	-	-	59
Liechtenstein	-	-	-	-	-	-	-	-	-	-	-	-	-	-	-	-	-	-	-	-	-
Lituanie	-	-	-	-	-	-	100	99	96	96	96	97	96	96	-	-	-	-	-	-	-
Luxembourg	100	100	100	100	100	100	100	-	99	99	99	96	94	98	-	-	-	-	-	-	-
Madagascar	47	76	36	12	18	10	10	94	92	82	81	81	82	13	76	48x	-	47x	-	0x	34x
Malaisie	99	100	96	94	95	93	-	90	90	90	90	95	90	90	87	-	-	-	-	-	-
Malawi	76	96	72	60	51	62	-	97	90	91	92	88	91	91	87	52	30	27	38	25	25
Maldives	83	98	76	59	100	42	100	99	99	98	98	97	98	-	95	22x	-	-	-	-	-
Mali	60	86	48	45	59	39	20	77	83	68	62	68	68	68	92	38	-	38	50	27	32
Malte	100	100	100	-	100	-	100	-	88	72	72	78	59	72	-	-	-	-	-	-	-
Maroc	83	100	58	72	85	54	100	99	99	99	99	96	97	99	86	38x	-	46x	-	-	-
Maurice	100	100	100	94	95	94	100	96	99	99	99	98	99	99	87	-	-	-	-	-	-
Mauritanie	60	70	54	24	44	10	-	89	88	74	73	65	74	-	77	45	24	32	12	2x	21
Mexique	95	98	85	81	91	48	100	99	99	98	98	96	98	98	87	-	-	-	-	-	-
Micronésie (Etats fédérés de)	94	95	94	25	61	14	-	82	92	79	79	92	90	79	-	-	-	-	-	-	-
Monaco	-	100	-	-	100	-	-	90	99	99	99	99	99	99	-	-	-	-	-	-	-
Mongolie	72	90	48	50	64	31	61	98	98	96	95	97	96	96	-	63	71	47	-	-	-
Monténégro	98	100	96	91	96	86	100	98	98	95	95	89	93	93	-	89	57	64	-	-	-
Mozambique	42	71	26	31	53	19	100	87	88	72	70	77	72	-	83	65	22	47	-	23	37
Myanmar	80	80	80	82	85	81	-	88	88	85	85	82	84	-	93	66x	-	65x	-	-	-
Namibie	93	99	90	35	66	18	100	88	88	83	83	73	-	-	82	53x	14	48	20	11	10
Nauru	-	-	-	-	-	-	100	99	99	99	99	99	99	-	-	69	47	68	-	-	-
Népal	89	94	88	27	45	24	43	87	84	82	82	79	82	-	81	43	25	37	-	-	0
Nicaragua	79	90	63	48	57	34	65	99	99	96	96	99	96	96	80	58x	-	49x	-	-	2x
Niger	42	91	32	7	27	3	72	64	75	66	64	80	-	-	84	47	-	34	43	7	33

TABLEAU 3. SANTÉ

	% de la population utilisant des sources d'eau potable améliorées 2006			% de la population ayant accès à des installations d'assainissement améliorées 2006			% de vaccins PEV réguliers financés par l'Etat 2008	Vaccination 2008						% de moins de 5 ans présument atteints d'une pneumonie et ayant consulté un agent de santé qualifié	% d'enfants de moins de 5 ans présument atteints d'une pneumonie et recevant des antibiotiques	% de moins de 5 ans souffrant de diarrhée et bénéficiant d'une réhydratation orale et d'une alimentation en continu	Paludisme 2006-2008*						
	totale	urbaine	rurale	totale	urbaine	rurale		totale	Enfants d'un an vaccinés contre :								% de nouveaux protégés contre le tétanos	2005-2008*	2005-2008*	% de ménages possédant au moins une moustiquaire imprégnée d'insecticide	% de moins de 5 ans qui dorment sous une moustiquaire imprégnée d'insecticide	% de moins de 5 ans atteints de fièvre et recevant des médicaments antipaludiques	
									TB	DTC	Polio	rougeole	HepB										Hib
								Vaccins correspondants :															
Nigéria	47	65	30	30	35	25	90	69	72	54	61	62	41	-	64	32	-	28x	8	6	33		
Nioué	100	100	100	100	100	100	100	99	99	99	99	99	99	99	-	-	-	-	-	-	-		
Norvège	100	100	100	-	-	-	63	-	97	94	94	93	-	94	-	-	-	-	-	-	-		
Nouvelle-Zélande	-	100	-	-	-	-	-	-	91	89	89	86	90	86	-	-	-	-	-	-	-		
Oman	-	-	-	-	97	-	-	99	97	92	99	99	92	92	91	-	-	-	-	-	-		
Ouganda	64	90	60	33	29	34	-	90	90	64	59	68	68	68	85	73	47	39	16	10	61		
Ouzbékistan	88	98	82	96	97	95	55	96	96	98	98	98	91	-	-	68	56	28	-	-	-		
Pakistan	90	95	87	58	90	40	100	90	85	73	81	85	73	-	80	69	50	37	0	-	3		
Palaos	89	79	94	67	96	52	0	-	99	92	92	97	92	92	-	-	-	-	-	-	-		
Panama	92	96	81	74	78	63	100	99	93	82	82	85	83	83	-	-	-	-	-	-	-		
Papouasie-Nouvelle-Guinée	40	88	32	45	67	41	100	68	70	52	65	54	56	-	61	-	-	-	-	-	-		
Paraguay	77	94	52	70	89	42	100	76	91	76	76	76	76	76	74	-	-	-	-	-	-		
Pays-Bas	100	100	100	100	100	100	100	-	98	97	96	96	-	97	-	-	-	-	-	-	-		
Pérou	84	92	63	72	85	36	100	99	99	99	98	90	99	99	67	67	-	60	-	-	-		
Philippines	93	96	88	78	81	72	100	93	94	91	91	92	88	-	58	50	-	76x	-	-	0x		
Pologne	-	100	-	-	-	-	-	93	99	99	99	98	98	88	-	-	-	-	-	-	-		
Portugal	99	99	100	99	99	98	-	98	99	97	97	97	97	97	-	-	-	-	-	-	-		
Qatar	100	100	100	100	100	100	-	96	96	94	97	92	94	94	-	-	-	-	-	-	-		
République arabe syrienne	89	95	83	92	96	88	100	90	88	82	82	81	82	82	94	77	71	34	-	-	-		
République centrafricaine	66	90	51	31	40	25	0	74	65	54	47	62	-	-	86	32	39	47	17	15	57		
République de Corée	-	97	-	-	-	-	-	96	95	94	92	92	94	-	-	-	-	-	-	-	-		
République de Moldova	90	96	85	79	85	73	56	99	96	95	97	94	98	-	-	60	-	48	-	-	-		
République démocratique du Congo	46	82	29	31	42	25	0	74	75	69	68	67	69	-	75	42	-	42	9	6	30		
République démocratique populaire lao	60	86	53	48	87	38	9	68	73	61	60	52	61	-	47	32	52	49	45	41	8		
République dominicaine	95	97	91	79	81	74	90	92	90	77	84	79	88	79	86	70	57	55	-	-	-		
République populaire démocratique de Corée	100	100	100	-	-	-	0	97	93	92	98	98	92	-	91	93x	-	-	-	-	-		
République tchèque	100	100	100	99	100	98	100	99	98	99	99	97	99	99	-	-	-	-	-	-	-		
République-Unie de Tanzanie	55	81	46	33	31	34	93	89	88	84	89	88	84	-	81	59	-	53	39	26	57		
Roumanie	88	99	76	72	88	54	100	99	98	97	96	97	99	-	-	-	-	-	-	-	-		
Royaume-Uni	100	100	100	-	-	-	-	-	97	92	92	86	-	92	-	-	-	-	-	-	-		
Rwanda	65	82	61	48	51	47	25	93	99	97	97	92	97	97	85	28	-	24	56	56	6		
Saint-Kitts-et-Nevis	99	99	99	96	96	96	100	95	93	99	98	99	98	97	-	-	-	-	-	-	-		
Saint-Marin	-	-	-	-	-	-	-	-	89	87	87	73	87	87	-	-	-	-	-	-	-		
Saint-Siège	-	-	-	-	-	-	-	-	-	-	-	-	-	-	-	-	-	-	-	-	-		
Saint-Vincent-et-les-Grenadines	-	-	-	-	-	96	100	99	99	99	99	99	99	99	-	-	-	-	-	-	-		
Sainte-Lucie	98	98	98	-	-	-	100	99	99	96	96	99	96	96	-	-	-	-	-	-	-		
Samoa	88	90	87	100	100	100	100	99	50	46	78	45	38	32	-	-	-	-	-	-	-		
Sao Tomé-et-Principe	86	88	83	24	29	18	46	99	99	99	99	93	99	-	-	47x	-	63	36	42	25		
Sénégal	77	93	65	28	54	9	100	98	94	88	87	77	88	88	88	47	-	43	60	29	9		
Serbie	99	99	98	92	96	88	100	99	98	95	95	92	93	98	-	93	57	71	-	-	-		
Seychelles	-	100	-	-	-	100	100	99	99	99	99	99	99	99	-	-	-	-	-	-	-		
Sierra Leone	53	83	32	11	20	5	-	82	77	60	50	60	60	60	97	46	21	31	37	26	30		
Singapour	-	100	-	-	100	-	-	99	98	97	97	95	96	-	-	-	-	-	-	-	-		
Slovaquie	100	100	100	100	100	99	100	98	99	99	99	99	99	99	-	-	-	-	-	-	-		
Slovénie	-	-	-	-	-	-	70	-	98	97	97	96	98	97	-	-	-	-	-	-	-		
Somalie	29	63	10	23	51	7	0	36	40	31	24	24	-	-	49	13	32	7	12	11	8		
Soudan	70	78	64	35	50	24	0	83	96	86	85	79	86	86	70	90	-	56	18	28	54		
Sri Lanka	82	98	79	86	89	86	90	99	99	98	98	98	98	-	93	58	-	5	3	0	0		
Suède	100	100	100	100	100	100	-	20	99	98	98	96	-	98	-	-	-	-	-	-	-		
Suisse	100	100	100	100	100	100	5	-	97	95	95	87	-	93	-	-	-	-	-	-	-		
Suriname	92	97	79	82	89	60	100	-	95	84	85	86	84	84	93	74	37	28	-	3x	-		
Swaziland	60	87	51	50	64	46	100	99	97	95	95	95	95	95	-	86	73	24	4	1	1		
Tadjikistan	67	93	58	92	95	91	9	89	92	86	87	86	86	46	-	64	41	22	2x	1x	2x		
Tchad	48	71	40	9	23	4	0	40	45	20	36	23	10	10	58	12x	-	27x	-	1x	53x		
Territoire palestinien occupé	89	90	88	80	84	69	-	99	99	96	97	96	96	96	-	65x	-	-	-	-	-		
Thaïlande	98	99	97	96	95	96	100	99	99	99	99	98	98	-	91	84	65	46	-	-	-		
Timor-Leste	62	77	56	41	64	32	-	85	85	79	79	73	79	-	66	57x	-	-	-	8x	47x		
Togo	59	86	40	12	24	3	15	92	92	89	88	77	24	24	81	23	26	22	40	38	48		
Tonga	100	100	100	96	98	96	80	99	99	99	99	99	98	99	-	-	-	-	-	-	-		
Trinité-et-Tobago	94	97	93	92	92	92	-	-	91	90	91	91	90	90	-	74	34	31x	-	-	-		

	% de la population utilisant des sources d'eau potable améliorées 2006			% de la population ayant accès à des installations d'assainissement améliorées 2006			% de vaccins PEV réguliers financés par l'État 2008	Vaccination 2008						% de moins de 5 ans présomés atteints d'une pneumonie et ayant consulté un agent de santé qualifié 2005-2008*	% d'enfants de moins de 5 ans présomés atteints d'une pneumonie et recevant des antibiotiques 2005-2008*	% de moins de 5 ans souffrant de diarrhée et bénéficiant d'une réhydratation orale et d'une alimentation en continu 2005-2008*	Paludisme 2006-2008*				
								Enfants d'un an vaccinés contre :					% de nouveaux protégés contre le tétanos				% de ménages possédant au moins une moustiquaire imprégnée d'insecticide	% de moins de 5 ans qui dorment sous une moustiquaire imprégnée d'insecticide	% de moins de 5 ans atteints de fièvre et recevant des médicaments antipaludiques		
	TB	DTC	Polio	rougeole	HepB	Hib	2005-2008*	2005-2008*	2005-2008*												
Tunisie	94	99	84	85	96	64	100	99	98	99	99	98	99	—	96	59	—	62	—	—	—
Turkménistan	—	—	—	—	—	—	—	99	98	96	96	99	96	—	—	83	50	25	—	—	—
Turquie	97	98	95	88	96	72	100	96	97	96	96	97	92	96	71	41x	—	—	—	—	—
Tuvalu	93	94	92	89	93	84	—	99	99	99	99	93	99	—	—	—	—	—	—	—	—
Ukraine	97	97	97	93	97	83	100	95	73	90	91	94	84	81	—	—	—	—	—	—	—
Uruguay	100	100	100	100	100	99	100	99	98	94	94	95	94	94	—	—	—	—	—	—	—
Vanuatu	—	—	—	—	—	—	100	97	79	76	76	65	76	—	73	—	—	43	—	—	—
Venezuela (République bolivarienne du)	—	—	—	—	—	—	—	87	79	47	69	82	50	48	52	72x	—	51x	—	—	—
Viet Nam	92	98	90	65	88	56	88	92	90	93	93	92	87	—	84	83	55	65	19	5	3
Yémen	66	68	65	46	88	30	18	60	79	69	67	62	69	69	63	47x	38	48	—	—	—
Zambie	58	90	41	52	55	51	73	92	92	80	77	85	80	80	90	68	47	56	62	41	43
Zimbabwe	81	98	72	46	63	37	0	76	77	62	66	66	62	62	76	25	8	47	9	3	5

DONNÉES CONSOLIDÉES

Afrique [§]	64	84	51	38	53	29	54	83	85	74	74	74	70	39	78	46	—	35	25	17	35
Afrique subsaharienne [§]	58	81	46	31	42	24	47	81	83	72	71	72	66	39	78	43	—	37	25	17	35
Afrique de l'Est et australe	59	88	48	34	48	28	48	87	88	78	76	77	77	58	81	44	22	33	39	25	31
Afrique de l'Ouest et centrale	56	77	41	27	37	20	51	76	78	65	66	66	55	17	75	38	—	38	17	11	36
Moyen-Orient et Afrique du Nord	87	94	78	73	87	53	80	92	94	89	89	86	88	48	78	76	62	39	—	—	—
Asie [§]	87	96	82	51	69	41	94	91	90	81	82	82	62	1	84	65**	22**	40**	—	—	6
Asie du Sud	87	94	84	33	57	23	94	88	85	71	73	74	39	—	85	64	19	37	—	—	7
Asie de l'Est et Pacifique	88	96	81	66	75	59	—	95	96	92	94	91	91	2	—	66**	—	55**	—	—	—
Amérique latine et Caraïbes	92	97	73	78	86	52	96	96	95	90	92	93	89	89	81	54	—	—	—	—	—
ECO/CEI	95	99	88	89	94	79	85	96	95	95	95	96	92	38	—	—	—	—	—	—	—
Pays industrialisés [§]	100	100	98	100	100	99	—	—	98	96	94	93	66	84	—	—	—	—	—	—	—
Pays en développement [§]	84	94	76	53	71	39	81	89	89	80	81	81	68	23	81	58**	27**	39**	—	—	17
Pays les moins avancés [§]	62	81	55	33	49	27	36	84	87	78	77	76	75	34	82	44	24	43	33	22	32
Total mondial	87	96	78	62	79	45	80	89	90	82	83	83	69	28	81	58**	27**	39**	—	—	—

§ Comprend des territoires dans chaque catégorie de pays ou groupe régional. Une liste des pays et territoires au sein des catégories de pays ou des groupes régionaux est donnée à la page 44.

DÉFINITIONS

- Financement des vaccins par l'État** – Pourcentage des vaccins systématiquement administrés dans un pays pour protéger les enfants qui est payé par l'État (prêts compris).
- PEV** – Programme élargi de vaccination : les vaccins de base de ce programme visent à protéger les enfants contre la tuberculose (TB); la diphtérie, la coqueluche et le tétanos (DPT); la poliomyélite et la rougeole; et à protéger les nourrissons contre le tétanos néonatal en vaccinant les femmes enceintes. Dans certains pays, d'autres vaccinations, comme l'hépatite B (HepB), l'Haemophilus influenzae type B (Hib) ou la fièvre jaune, par exemple, peuvent être intégrées au programme.
- BCG** – Pourcentage de nourrissons qui ont reçu le BCG (Bacille de Calmette et Guérin), vaccin contre la tuberculose.
- DTC1** – Pourcentage de nourrissons qui ont reçu leur première dose de vaccin contre la diphtérie, la coqueluche et le tétanos.
- DTC3** – Pourcentage de nourrissons qui ont reçu trois doses de vaccin contre la diphtérie, la coqueluche et le tétanos.
- HepB3** – Pourcentage de nourrissons qui ont reçu trois doses de vaccin contre l'hépatite B.
- Hib3** – Pourcentage de nourrissons qui ont reçu trois doses de vaccin contre l'Haemophilus influenzae type b.
- % d'enfants de moins de 5 ans présomés atteints d'une pneumonie et recevant des antibiotiques** – Pourcentage d'enfants (âgés de 0 à 4 ans) présomés atteints d'une pneumonie dans les deux semaines précédant l'enquête et qui reçoivent des antibiotiques.
- % de moins de 5 ans présomés atteints d'une pneumonie et ayant consulté un agent de santé qualifié** – Pourcentage d'enfants (âgés de 0 à 4 ans) présomés atteints d'une pneumonie au cours des deux semaines précédant l'enquête et ayant consulté un agent de santé qualifié.
- % de moins de 5 ans souffrant de diarrhée et bénéficiant d'une réhydratation orale et d'une alimentation en continu** – Pourcentage d'enfants (âgés de 0 à 4 ans) atteints de diarrhée (au cours des deux semaines précédant l'enquête) qui ont bénéficié d'une thérapie de réhydratation orale (un sachet de sels de réhydratation orale, une boisson recommandée préparée à domicile ou davantage de liquides) et d'une alimentation en continu.
- Paludisme :**
 - % de ménages qui possèdent au moins une moustiquaire imprégnée d'insecticide** – Pourcentage de ménages qui possèdent au moins une moustiquaire imprégnée d'insecticide.
 - % de moins de cinq ans qui dorment sous une moustiquaire imprégnée d'insecticide** – Pourcentage d'enfants (âgés de 0 à 4 ans) qui ont dormi sous une moustiquaire imprégnée d'insecticide la nuit avant l'enquête.
 - % de moins de 5 ans atteints de fièvre et recevant des médicaments antipaludiques** – Pourcentage d'enfants (âgés de 0 à 4 ans) qui ont eu de la fièvre au cours des deux semaines précédant l'enquête et qui ont reçu quelque médicament antipaludique que ce soit.

NOTES

- Données non disponibles.
- x Données se rapportant à des années ou périodes différentes de celles indiquées en tête de colonne, ne correspondant pas à la définition standard ou ne portant que sur une partie du pays. Ces données ne sont pas incluses dans le calcul des moyennes régionales et mondiales.
- β La couverture du DTC1 devrait être au moins égale à celle du DTC3. Les écarts indiquant une couverture du DTC1 moindre que pour le DTC3 sont dus à des défaillances dans le processus de collecte de données et d'établissement de rapports. L'UNICEF et l'OMS s'efforcent d'éliminer ces différences en collaboration avec les systèmes des pays et des territoires.
- λ L'OMS et l'UNICEF se sont servis d'un modèle pour calculer le pourcentage de naissances que l'on peut considérer comme protégées contre le tétanos parce que les femmes enceintes ont reçu deux doses ou plus de vaccin tétanos toxoïde (TT). Le modèle entend améliorer la précision de cet indicateur en incluant d'autres scénarios potentiels dans lesquels les femmes pourraient être protégées (par exemple, des femmes qui ont reçu des doses de TT lors d'activités supplémentaires de vaccination). On trouvera une explication plus complète de la méthodologie à <www.childinfo.org>.
- * Données se rapportant à l'année la plus récente pour laquelle on dispose de données pendant la période indiquée en tête de colonne.
- ** À l'exception de la Chine.
- # La liste complète des pays et territoires dans les régions et sous-régions se trouve en page 44.

TABLEAU 4. VIH/SIDA

Pays et territoires	Estimation du taux de prévalence du VIH chez les adultes (15-49 ans), 2007	Nombre estimatif de personnes (de tous âges) vivant avec le VIH, 2007 (milliers)			Transmission de la mère à l'enfant Nombre estimatif de femmes (âgées de plus de 15 ans) vivant avec le VIH, 2007 (milliers)	Infections pédiatriques Nombre estimatif d'enfants (âgés de 0 à 14 ans) vivant avec le VIH, 2007 (milliers)	Prévention chez les jeunes						Orphelins		
		estimation	estimation basse	estimation haute			Taux de prévalence du VIH chez les jeunes (15-24 ans), 2007	Connaissance d'ensemble du VIH (%), 2002-2008*		Utilisation d'un préservatif lors des dernières relations sexuelles à risque (%), 2003-2008*		Enfants (0-17 ans)			
								hommes	femmes	hommes	femmes	hommes	femmes	orphelins à cause du SIDA, 2007 (milliers)	orphelins, toutes causes confondues, 2007 (milliers)
		estimation	estimation	estimation			estimation	estimation	estimation	estimation	estimation	estimation	estimation	estimation	estimation
Afghanistan	—	—	—	—	—	—	—	—	—	—	—	—	2100	—	
Afrique du Sud	18,1	5700	4900-6600	3200	280	4,0	12,7	—	—	72	52	1400	2500	—	
Albanie	—	—	<1,0	—	—	—	—	—	6	—	—	—	—	—	
Algérie	0,1	21	11-43	6,0	—	0,1	0,1	—	13	—	—	—	570	—	
Allemagne	0,1	53	31-97	15	—	0,1	0,1	—	—	—	—	—	540	—	
Andorre	—	—	—	—	—	—	—	—	—	—	—	—	—	—	
Angola	2,1	190	150-240	110	17	0,2	0,3	—	—	—	—	50	1200	—	
Antigua-et-Barbuda	—	—	—	—	—	—	—	—	—	—	—	—	—	—	
Arabie saoudite	—	—	—	—	—	—	—	—	—	—	—	—	—	—	
Argentine	0,5	120	90-150	32	—	0,6	0,3	—	—	—	—	—	610	—	
Arménie	0,1	2,4	1,8-3,5	<1,0	—	0,2	0,1	15	23	86	—	—	50	—	
Australie	0,2	18	11-36	1,2	—	0,2	<0,1	—	—	—	—	—	140	—	
Autriche	0,2	9,8	7,6-13	2,9	—	0,2	0,1	—	—	—	—	—	52	—	
Azerbaïdjan	0,2	7,8	4,7-16	1,3	—	0,3	0,1	5	5	31	—	—	190	—	
Bahamas	3,0	6,2	4,0-8,7	1,6	—	3,2	1,5	—	—	—	—	—	7	—	
Bahreïn	—	—	—	—	—	—	—	—	—	—	—	—	—	—	
Bangladesh	—	12	7,7-19	2,0	—	—	—	18	8	—	—	—	5000	84	
Barbade	1,2	2,2	1,5-3,2	<1,0	—	1,3	0,6	—	—	—	—	—	3	—	
Bélarus	0,2	13	10-19	3,9	—	0,3	0,1	—	34	—	—	—	190	—	
Belgique	0,2	15	8,9-29	4,1	—	0,2	0,1	—	—	—	—	—	78	—	
Belize	2,1	3,6	2,2-5,3	2,0	<0,2	0,5	1,5	—	40	—	50	—	6	—	
Bénin	1,2	64	58-73	37	5,4	0,3	0,9	35	16	45	28	29	340	90	
Bhoutan	0,1	<0,5	<1,0	<0,1	—	0,1	<0,1	—	—	—	—	—	22	—	
Bolivie (Etat plurinational de)	0,2	8,1	6,5-11	2,2	—	0,2	0,1	18	15	47	—	—	300	74p	
Bosnie-Herzégovine	<0,1	<0,5	<1,0	—	—	—	—	—	44	—	71	—	—	—	
Botswana	23,9	300	280-310	170	15	5,1	15,3	—	—	—	—	95	130	—	
Brésil	0,6	730	600-890	240	—	1,0	0,6	—	—	—	—	—	3200	—	
Brunéï Darussalam	—	—	—	—	—	—	—	—	—	—	—	—	—	—	
Bulgarie	—	—	—	—	—	—	—	15	17	70	57	—	95	—	
Burkina Faso	1,6	130	110-160	61	10	0,5	0,9	—	19	—	64	100	690	61p	
Burundi	2,0	110	78-130	53	15	0,4	1,3	—	30	—	25	120	600	85	
Cambodge	0,8	75	67-84	20	4,4	0,8	0,3	45	50	84	—	—	600	83	
Cameroun	5,1	540	430-640	300	45	1,2	4,3	—	32	—	62	300	1100	91	
Canada	0,4	73	43-110	20	—	0,4	0,2	—	—	—	—	—	180	—	
Cap-Vert	—	—	—	—	—	—	—	36	36	79	56	—	—	—	
Chili	0,3	31	23-39	8,7	—	0,3	0,2	—	—	—	—	—	160	—	
Chine	0,1	700	450-1000	200	—	0,1	0,1	—	—	—	—	—	17000	—	
Chypre	—	—	—	—	—	—	—	—	—	—	—	—	—	—	
Colombie	0,6	170	110-230	47	—	0,7	0,3	—	—	—	36	—	790	85	
Comores	<0,1	<0,2	<1,0	<0,1	—	0,1	<0,1	—	—	—	—	<0,1	27	—	
Congo	3,5	79	65-94	43	6,6	0,8	2,3	35	26	36	16	69	210	88	
Costa Rica	0,4	9,7	6,1-15	2,7	—	0,4	0,2	—	—	—	—	—	36	—	
Côte d'Ivoire	3,9	480	400-550	250	52	0,8	2,4	28	18	53	39	420	1200	83	
Croatie	<0,1	<0,5	<1,0	—	—	—	—	—	—	—	—	—	—	—	
Cuba	0,1	6,2	3,6-12	1,8	—	0,1	0,1	—	52	—	—	—	99	—	
Danemark	0,2	4,8	3,7-6,9	1,1	—	0,2	0,1	—	—	—	—	—	53	—	
Djibouti	3,1	16	12-19	8,7	1,1	0,7	2,1	—	18	51	26	5	42	—	
Dominique	—	—	—	—	—	—	—	—	—	—	—	—	—	—	
Egypte	—	9,2	7,2-13	2,6	—	—	—	18	5	—	—	—	1400	—	
El Salvador	0,8	35	24-72	9,7	—	0,9	0,5	—	27	—	—	—	130	—	
Émirats arabes unis	—	—	—	—	—	—	—	—	—	—	—	—	—	—	
Equateur	0,3	26	15-40	7,1	—	0,4	0,2	—	—	—	—	—	200	—	
Erythrée	1,3	38	25-58	21	3,1	0,3	0,9	—	—	—	—	18	280	—	
Espagne	0,5	140	80-230	28	—	0,6	0,2	—	—	—	—	—	210	—	
Estonie	1,3	9,9	5,4-19	2,4	—	1,6	0,7	—	—	—	—	—	20	—	
États-Unis	0,6	1200	690-1900	230	—	0,7	0,3	—	—	—	—	—	2800	—	
Ethiopie	2,1	980	880-1100	530	92	0,5	1,5	33	20	50	28	650	5000	90	
Fédération de Russie	1,1	940	630-1300	240	—	1,3	0,6	—	—	—	—	—	4000	—	
Fidji	0,1	—	<0,5	—	—	0,1	—	—	—	—	—	—	22	—	
Finlande	0,1	2,4	1,4-4,4	<1,0	—	0,1	<0,1	—	—	—	—	—	48	—	
France	0,4	140	78-240	38	—	0,4	0,2	—	—	—	—	—	420	—	
Gabon	5,9	49	37-68	27	2,3	1,3	3,9	—	—	—	—	18	67	—	
Gambie	0,9	8,2	3,7-13	4,5	—	0,2	0,6	—	39	—	54	3	48	87	

	Estimation du taux de prévalence du VIH chez les adultes (15-49 ans), 2007	Nombre estimatif de personnes (de tous âges) vivant avec le VIH, 2007 (milliers)			Transmission de la mère à l'enfant	Infections pédiatriques	Prévention chez les jeunes						Orphelins		
					Nombre estimatif de femmes (âgées de plus de 15 ans) vivant avec le VIH, 2007 (milliers)	Nombre estimatif d'enfants (âgés de 0 à 14 ans) vivant avec le VIH, 2007 (milliers)	Taux de prévalence du VIH chez les jeunes (15-24 ans), 2007		Connaissance d'ensemble du VIH (%), 2002-2008*		Utilisation d'un préservatif lors des dernières relations sexuelles à risque (%), 2003-2008*		Enfants (0-17 ans)		
		estimation	estimation basse	estimation haute			hommes	filles	hommes	filles	hommes	filles	orphelins à cause du SIDA, 2007	orphelins, toutes causes confondues, 2007	Taux de fréquentation scolaire des orphelins
												estimation (milliers)	estimation (milliers)	2003-2008*	
Géorgie	0,1	2,7	1,5-6,1	<1,0	-	0,1	0,1	-	15	-	-	-	72	-	
Ghana	1,9	260	230-290	150	17	0,4	1,3	33	25	46	28	160	1100	104p	
Grèce	0,2	11	6,1-19	3,0	-	0,2	0,1	-	-	-	-	-	73	-	
Grenade	-	-	-	-	-	-	-	-	-	-	-	-	-	-	
Guatemala	0,8	59	41-84	52	-	-	1,5	-	-	-	-	-	360	-	
Guinée	1,6	87	73-110	48	6,3	0,4	1,2	23	17	37	26	25	380	73	
Guinée équatoriale	3,4	11	8,2-14	5,9	<1,0	0,8	2,5	-	-	-	-	5	32	-	
Guinée-Bissau	1,8	16	11-23	8,7	1,5	0,4	1,2	-	18	-	39	6	110	97	
Guyana	2,5	13	7,6-18	7,1	-	0,5	1,7	-	50	68	62	-	23	-	
Haïti	2,2	120	100-140	58	6,8	0,6	1,4	40	34	43	29	-	380	86	
Honduras	0,7	28	18-44	7,4	1,6	0,7	0,4	-	30	-	24	-	170	108	
Hongrie	0,1	3,3	2,0-5,9	<1,0	-	0,1	<0,1	-	-	-	-	-	130	-	
Iles Cook	-	-	-	-	-	-	-	-	-	-	-	-	-	-	
Iles Marshall	-	-	-	-	-	-	-	39	27	22	9	-	-	-	
Iles Salomon	-	-	-	-	-	-	-	-	-	-	-	-	-	-	
Inde	0,3	2400	1800-3200	880	-	0,3	0,3	36	20	37	22	-	25000	72	
Indonésie	0,2	270	190-400	54	-	0,3	0,1	15y	10y	-	-	-	4400	82y	
Iran (République islamique d')	0,2	86	68-110	24	-	0,2	0,1	-	-	-	-	-	1300	-	
Iraq	-	-	-	-	-	-	-	-	3	-	-	-	-	84	
Irlande	0,2	5,5	4,1-7,7	1,5	-	0,2	0,1	-	-	-	-	-	38	-	
Islande	0,2	<0,5	<1,0	<0,2	-	0,2	0,1	-	-	-	-	-	2	-	
Israël	0,1	5,1	2,5-12	2,9	-	<0,1	0,1	-	-	-	-	-	44	-	
Italie	0,4	150	110-210	41	-	0,4	0,2	-	-	-	-	-	320	-	
Jamahiriya arabe libyenne	-	-	-	-	-	-	-	-	-	-	-	-	-	-	
Jamaïque	1,6	27	19-36	7,6	-	1,7	0,9	-	60	-	-	-	53	-	
Japon	-	9,6	7,9-10	2,3	-	-	-	-	-	-	-	-	520	-	
Jordanie	-	<1,0	<2,0	-	-	-	-	-	13y	-	-	-	-	-	
Kazakhstan	0,1	12	7,0-29	3,3	-	0,2	0,1	-	22	-	-	-	470	-	
Kenya	-	-	1500-2000	-	-	-	-	47	34	47	25	-	2500	95	
Kirghizistan	0,1	4,2	2,3-7,7	1,1	-	0,2	0,1	-	20	-	56	-	140	-	
Kiribati	-	-	-	-	-	-	-	-	-	-	-	-	-	-	
Koweït	-	<1,0	<2,0	-	-	-	-	-	-	-	-	-	-	-	
l'ex-République yougoslave de Macédoine	<0,1	<0,5	<1,0	-	-	-	-	-	27	-	70	-	-	-	
Lesotho	23,2	270	260-290	150	12	5,9	14,9	18	26	48	50	110	160	95	
Lettonie	0,8	10	7,4-15	2,7	-	0,9	0,5	-	-	-	-	-	33	-	
Liban	0,1	3,0	1,7-7,2	<1,0	-	0,1	0,1	-	-	-	-	-	71	-	
Libéria	1,7	35	29-41	19	3,1	0,4	1,3	27	21	22	14	15	270	85	
Liechtenstein	-	-	-	-	-	-	-	-	-	-	-	-	-	-	
Lituanie	0,1	2,2	1,2-4,6	<1,0	-	0,1	0,1	-	-	-	-	-	51	-	
Luxembourg	0,2	-	<1,0	<0,2	-	0,2	0,1	-	-	-	-	-	4	-	
Madagascar	0,1	14	9,1-23	3,4	<0,5	0,2	0,1	16	19	12	5	3	840	75	
Malaisie	0,5	80	52-120	21	-	0,6	0,3	-	-	-	-	-	410	-	
Malawi	11,9	930	860-1000	490	91	2,4	8,4	42	42	58	40	550	1100	97	
Maldives	-	-	<0,1	-	-	-	-	-	-	-	-	-	9	-	
Malï	1,5	100	88-120	56	9,4	0,4	1,1	22	18	36	17	44	550	87	
Malte	0,1	<0,5	<1,0	-	-	0,1	0,1	-	-	-	-	-	3	-	
Maroc	0,1	21	15-31	5,9	-	0,1	0,1	-	12	-	-	-	630	-	
Maurice	1,7	13	7,5-28	3,8	<0,1	1,8	1,0	-	-	-	-	<0,5	21	-	
Mauritanie	0,8	14	8,3-26	3,9	<0,5	0,9	0,5	14	5	-	-	3	83	66p	
Mexique	0,3	200	150-310	57	-	0,3	0,2	-	-	-	-	-	1400	-	
Micronésie (Etats fédérés de)	-	-	-	-	-	-	-	-	-	-	-	-	-	-	
Monaco	-	-	-	-	-	-	-	-	-	-	-	-	-	-	
Mongolie	0,1	<1,0	1,5	<0,2	-	0,1	-	-	31	-	-	-	64	96p	
Monténégro	-	-	-	-	-	-	-	-	30	-	66	-	-	-	
Mozambique	12,5	1500	1300-1700	810	100	2,9	8,5	-	14	-	44	400	1400	89	
Myanmar	0,7	240	160-370	100	-	0,7	0,6	-	-	-	-	-	1600	-	
Namibie	15,3	200	160-230	110	14	3,4	10,3	62	65	81	64	66	110	100	
Nauru	-	-	-	-	-	-	-	-	-	-	-	-	-	-	
Népal	0,5	70	50-99	17	-	0,5	0,3	44	28	78	-	-	990	-	
Nicaragua	0,2	7,7	5,3-15	2,1	-	0,3	0,1	-	-	-	-	-	110	-	
Niger	0,8	60	44-85	17	3,2	0,9	0,5	16	13	37	18y	25	570	67	
Nigéria	3,1	2600	2000-3200	1400	220	0,8	2,3	21	18	50	36	1200	9700	64p	

TABLEAU 4. VIH/SIDA

	Estimation du taux de prévalence du VIH chez les adultes (15-49 ans), 2007	Nombre estimatif de personnes (de tous âges) vivant avec le VIH, 2007 (milliers)			Transmission de la mère à l'enfant Nombre estimatif de femmes (âgées de plus de 15 ans) vivant avec le VIH, 2007 (milliers)	Prévention chez les jeunes						Orphelins			
		estimation	estimation basse	estimation haute		Infections pédiatriques Nombre estimatif d'enfants (âgés de 0 à 14 ans) vivant avec le VIH, 2007 (milliers)	Taux de prévalence du VIH chez les jeunes (15-24 ans), 2007		Connaissance d'ensemble du VIH (%), 2002-2008*		Utilisation d'un préservatif lors des dernières relations sexuelles à risque (%), 2003-2008*		Enfants (0-17 ans)		
							hommes	femmes	hommes	femmes	hommes	femmes	estimation (milliers)	orphelins, toutes causes confondues, 2007 (milliers)	Taux de fréquentation scolaire des orphelins 2003-2008*
Nioué	—	—	—	—	—	—	—	—	—	—	—	—	—	—	
Norvège	0,1	3,0	1,7-5,0	<1,0	—	0,1	0,1	—	—	—	—	—	37	—	
Nouvelle-Zélande	0,1	1,4	<1,0-2,6	<0,5	—	0,1	—	—	—	—	—	—	34	—	
Oman	—	—	—	—	—	—	—	—	—	—	—	—	—	—	
Ouganda	5,4	940	870-1000	480	130	1,3	3,9	38	32	55	38	1200	2500	96	
Ouzbékistan	0,1	16	8,1-45	4,6	—	0,1	0,1	—	31	—	61	—	690	—	
Pakistan	0,1	96	69-150	27	—	0,1	0,1	—	3	—	—	—	3900	—	
Palaos	—	—	—	—	—	—	—	—	—	—	—	—	—	—	
Panama	1,0	20	16-26	5,5	—	1,1	0,6	—	—	—	—	—	48	—	
Papouasie-Nouvelle-Guinée	1,5	54	53-55	21	1,1	0,6	0,7	—	—	—	—	—	330	—	
Paraguay	0,6	21	12-38	5,8	—	0,7	0,3	—	—	—	—	—	130	—	
Pays-Bas	0,2	18	10-32	4,9	—	0,2	0,1	—	—	—	—	—	110	—	
Pérou	0,5	76	57-97	21	—	0,5	0,3	—	19	—	34	—	570	—	
Philippines	—	8,3	6,0-11	2,2	—	—	—	18	12	—	13	—	1800	—	
Pologne	0,1	20	11-34	5,5	—	0,1	0,1	—	—	—	—	—	440	—	
Portugal	0,5	34	20-63	9,4	—	0,5	0,3	—	—	—	—	—	82	—	
Qatar	—	—	—	—	—	—	—	—	—	—	—	—	—	—	
République arabe syrienne	—	—	—	—	—	—	—	—	7	—	—	—	—	—	
République centrafricaine	6,3	160	150-170	91	14	1,1	5,5	27	17	—	41	72	280	96	
République de Corée	<0,1	13	7,5-42	3,6	—	<0,1	<0,1	—	—	—	—	—	360	—	
République de Moldova	0,4	8,9	6,0-15	2,6	—	0,4	0,2	39y	42y	76	60	—	74	—	
République démocratique du Congo	—	—	400-500	—	—	—	—	21	15	27	17	—	4500	77	
République démocratique populaire lao	0,2	5,5	3,3-13	1,3	—	0,2	0,1	—	—	—	—	—	210	—	
République dominicaine	1,1	62	52-71	30	2,7	0,3	0,6	34	41	70	44	—	170	77	
République populaire démocratique de Corée	—	—	<0,1	—	—	—	—	—	—	—	—	—	530	—	
République tchèque	—	1,5	<1,0-2,8	<0,5	—	<0,1	—	—	—	—	—	—	94	—	
République-Unie de Tanzanie	6,2	1400	1300-1500	760	140	0,5	0,9	42	39	49	46	970	2600	97	
Roumanie	0,1	15	12-16	7,0	—	0,2	0,2	1y	3y	—	—	—	300	—	
Royaume-Uni	0,2	77	37-160	22	—	0,3	0,1	—	—	—	—	—	520	—	
Rwanda	2,8	150	130-170	78	19	0,5	1,4	54	51	40	26	220	860	82	
Saint-Kitts-et-Nevis	—	—	—	—	—	—	—	—	—	—	—	—	—	—	
Saint-Marin	—	—	—	—	—	—	—	—	—	—	—	—	—	—	
Saint-Siège	—	—	—	—	—	—	—	—	—	—	—	—	—	—	
Saint-Vincent-et-les-Grenadines	—	—	—	—	—	—	—	—	—	—	—	—	—	—	
Sainte-Lucie	—	—	—	—	—	—	—	—	—	—	—	—	—	—	
Samoa	—	—	—	—	—	—	—	—	—	—	—	—	—	—	
Sao Tomé-et-Principe	—	—	—	—	—	—	—	—	44	—	56	—	—	—	
Sénégal	1,0	67	47-96	38	3,1	0,3	0,8	24	19	52	36	8	350	83	
Serbie	0,1	6,4	3,9-12	1,8	—	0,1	0,1	—	42	—	74	—	130	—	
Seychelles	—	—	—	—	—	—	—	—	—	—	—	—	—	—	
Sierra Leone	1,7	55	42-76	30	4,0	0,4	1,3	—	17	22	10	16	350	83	
Singapour	0,2	4,2	2,6-7,3	1,2	—	0,2	0,1	—	—	—	—	—	24	—	
Slovaquie	<0,1	<0,5	<1,0	—	—	—	—	—	—	—	—	—	—	—	
Slovénie	<0,1	<0,5	<1,0	—	—	—	—	—	—	—	—	—	—	—	
Somalie	0,5	24	13-45	6,7	<1,0	0,6	0,3	—	4	—	—	9	590	78	
Soudan	1,4	320	220-440	170	25	0,3	1,0	—	—	—	—	—	1800	—	
Sri Lanka	—	3,8	2,8-5,1	1,4	—	<0,1	—	—	—	—	—	—	330	—	
Suède	0,1	6,2	3,5-11	2,9	—	0,1	0,1	—	—	—	—	—	66	—	
Suisse	0,6	25	14-43	9,2	—	0,4	0,5	—	—	—	—	—	39	—	
Suriname	2,4	6,8	4,2-12	1,9	<0,2	2,7	1,4	—	41	—	49	—	9	—	
Swaziland	26,1	190	180-200	100	15	5,8	22,6	52	52	70	54	56	96	97	
Tadjikistan	0,3	10	5,0-23	2,1	—	0,4	0,1	—	2	—	—	—	210	—	
Tchad	3,5	200	130-240	110	19	2,0	2,8	20	8	25	17	85	540	105	
Territoire palestinien occupé	—	—	—	—	—	—	—	—	—	—	—	—	—	—	
Thaïlande	1,4	610	410-880	250	14	1,2	1,2	—	46	—	—	—	1300	93	
Timor-Leste	—	—	—	—	—	—	—	—	—	—	—	—	48	—	
Togo	3,3	130	110-150	69	10	0,8	2,4	—	15	—	50	68	260	94	
Tonga	—	—	—	—	—	—	—	—	—	—	—	—	—	—	
Trinité-et-Tobago	1,5	14	9,5-19	7,7	—	0,3	1,0	—	54	—	51	—	20	—	
Tunisie	0,1	3,7	2,7-5,4	1,0	—	0,1	<0,1	—	—	—	—	—	130	—	

	Estimation du taux de prévalence du VIH chez les adultes (15-49 ans), 2007	Nombre estimatif de personnes (de tous âges) vivant avec le VIH, 2007 (milliers)			Transmission de la mère à l'enfant Nombre estimatif de femmes (âgées de plus de 15 ans) vivant avec le VIH, 2007 (milliers)	Infections pédiatriques Nombre estimatif d'enfants (âgés de 0 à 14 ans) vivant avec le VIH, 2007 (milliers)	Prévention chez les jeunes						Orphelins		
		estimation	estimation basse	estimation haute			Taux de prévalence du VIH chez les jeunes (15-24 ans), 2007	Connaissance d'ensemble du VIH (%), 2002-2008*		Utilisation d'un préservatif lors des dernières relations sexuelles à risque (%), 2003-2008*		Enfants (0-17 ans)			
								hommes	hommes	hommes	hommes	estimation (milliers)	estimation (milliers)	Taux de fréquentation scolaire des orphelins 2003-2008*	
Turkménistan	<0,1	<0,5	<1,0	-	-	-	-	-	5	-	-	-	-	-	
Turquie	-	<2,0	<5,0	-	-	-	-	-	-	-	-	-	-	-	
Tuvalu	-	-	-	-	-	-	-	-	44y	-	-	-	-	-	
Ukraine	1,6	440	340-540	190	-	1,5	1,5	43	45	71	68	-	1000	98	
Uruguay	0,6	10	5,9-19	2,8	-	0,6	0,3	-	-	-	-	-	46	-	
Vanuatu	-	-	-	-	-	-	-	-	15	-	-	-	-	-	
Venezuela (République bolivarienne du)	-	-	-	-	-	-	-	-	-	-	-	-	430	-	
Viet Nam	0,5	290	180-470	76	-	0,6	0,3	-	44	68	-	-	1500	-	
Yémen	-	-	-	-	-	-	-	-	2y	-	-	-	-	-	
Zambie	15,2	1100	1000-1200	560	95	3,6	11,3	37	34	48	38	600	1100	93	
Zimbabwe	15,3	1300	1200-1400	680	120	2,9	7,7	46	44	68	42	1000	1300	95	

DONNÉES CONSOLIDÉES

Afrique#	2,9h	22700h	21100h-24500h	12200h	1800h	1,1h	2,5h	28	21	47	34	14200h	58400h	83
Afrique subsaharienne#	5,2h	22400h	20800h-24100h	12000h	1800h	1,1h	2,6h	30	23	47	34	14100h	55300h	83
Afrique de l'Est et australe	7,7h	16400h	15300h-17600h	8800h	1300h	1,8h	4,2h	38	29	52	36	9700h	27400h	91
Afrique de l'Ouest et centrale	2,7h	5900h	5400h-6500h	3200h	520h	1,0h	2,3h	23	18	42	32	4400h	25900h	76
Moyen-Orient et Afrique du Nord	0,2h	380h	330h-420h	200h	18h	0,2h	0,4h	-	7	-	-	-	6800h	-
Asie#	0,2h	4700h	3800h-5500h	1600h	160h	0,1h	0,1h	31**	18**	-	-	-	82400h	75
Asie du Sud	0,2h	2200h	1900h-2600h	620h	99h	0,1h	0,1h	34	17	38	22	-	50000h	73
Asie de l'Est et Pacifique	0,2h	2400h	1500h-3000h	810h	61h	0,1h	<0,1h	17**	22**	-	-	-	31300h	-
Amérique latine et Caraïbes	0,6h	2200h	2000h-2500h	710h	42h	0,4h	0,3h	-	-	-	-	-	10600h	-
ECO/CEI	0,7h	1500h	1300h-1700h	640h	20h	0,2h	0,2h	-	-	-	-	-	6400h	-
Pays industrialisés§	0,4h	2300h	1900h-2700h	490h	0,5h	0,2h	0,1h	-	-	-	-	-	4900h	-
Pays en développement§	0,9h	29700h	27700h-31700h	14400h	2000h	0,3h	0,6h	30**	19**	-	-	-	150000h	78
Pays les moins avancés§	2,1h	9600h	8800h-10300h	5000h	970h	0,6h	1,4h	28	19	46	30	-	41500h	86
Total mondial	0,8h	33400h	31100h-35800h	15700h	2100h	0,3h	0,5h	-	-	-	-	17500h	163000h	-

§ Comprend des territoires dans chaque catégorie de pays ou groupe régional, Une liste des pays et territoires au sein des catégories de pays ou des groupes régionaux est donnée à la page 44,

DÉFINITIONS

- Estimation du taux de prévalence du VIH chez les adultes** – Pourcentage d'adultes (âgés de 15 à 49 ans) vivant avec le VIH fin 2007.
- Nombre estimatif de personnes (de tous âges) vivant avec le VIH** – Nombre estimatif de personnes (de tous âges) vivant avec le VIH fin 2007.
- Nombre estimatif de femmes (âgées de plus de 15 ans) vivant avec le VIH** – Nombre estimatif de femmes de plus de 15 ans vivant avec le VIH fin 2007.
- Nombre estimatif d'enfants (âgés de 0 à 14 ans) vivant avec le VIH** – Nombre estimatif d'enfants âgés de 0 à 14 ans vivant avec le VIH fin 2007.
- Prévalence du VIH chez les jeunes** – Pourcentage d'hommes et de femmes jeunes (âgés de 15 à 24 ans) vivant avec le VIH en 2007.
- Connaissance d'ensemble du VIH** – Pourcentage de jeunes femmes (âgées de 15 à 24 ans) capables d'identifier correctement les deux principales façons de prévenir la transmission du VIH (avec un préservatif et en limitant les rapports sexuels à un seul partenaire fidèle et non infecté) et de réfuter les deux idées fausses les plus répandues dans leur communauté sur la transmission du VIH, et qui savent également qu'une personne qui a l'air en bonne santé peut être infectée par le VIH.
- Utilisation d'un préservatif lors des dernières relations sexuelles à risque** – Pourcentage de jeunes femmes et hommes qui déclarent avoir utilisé un préservatif lors de leurs derniers rapports sexuels hors mariage et hors concubinage, parmi ceux qui ont dit qu'ils avaient eu des relations sexuelles avec ce type de partenaire au cours des 12 derniers mois.
- Enfants rendus orphelins par le SIDA** – Estimation, pour 2007, du nombre d'enfants (âgés de 0 à 17 ans) dont un parent, ou les deux, sont morts du SIDA
- Enfants orphelins, toutes causes confondues** – Estimation, pour 2007, du nombre d'enfants (âgés de 0 à 17 ans) dont un parent, ou les deux, sont morts, toutes causes confondues.
- Taux de fréquentation scolaire des orphelins** – Pourcentage d'enfants (âgés de 10 à 14 ans) qui ont perdu leurs deux parents biologiques et qui fréquentent en ce moment l'école en pourcentage des enfants non orphelins du même âge qui vivent avec au moins un de leurs parents et qui fréquentent l'école.

NOTES

- Données non disponibles.
- y Données se rapportant à des années ou périodes différentes de celles indiquées en tête de colonne, ne correspondant pas à la définition standard ou ne portant que sur une partie du pays. Ces données sont incluses dans le calcul des moyennes régionales et mondiales.
- p La proportion d'orphelins (âgés de 10 à 14 ans) qui fréquentent l'école se fonde sur de petits dénominateurs (généralement 25-49 cas non pondérés).
- h Les données régionales sur le VIH et les orphelins ont été calculées à partir du prochain *Le Point sur l'épidémie de SIDA*, qui sera publié fin 2009 par le Programme commun des Nations Unies sur le VIH et le SIDA (ONUSIDA). Veuillez noter que les données de pays correspondantes ne sont pas révisées dans *Le Point* et qu'elles se réfèrent donc à l'année 2007. Ces données concernant les pays correspondent également aux chiffres publiés dans *La Situation des enfants dans le monde 2009*, pages 130-133.
- * Données se rapportant à l'année la plus récente pour laquelle on dispose de données pendant la période indiquée en tête de colonne.
- ** À l'exception de la Chine.
- # La liste complète des pays et territoires dans les régions et sous-régions se trouve en page 44.

SOURCES PRINCIPALES

- Estimation du taux de prévalence du VIH chez les adultes** – Programme commun des Nations Unies sur le VIH/SIDA (ONUSIDA), Rapport sur l'épidémie de SIDA dans le monde, 2008.
- Nombre estimatif de personnes (de tous âges) vivant avec le VIH** – ONUSIDA, Rapport sur l'épidémie de SIDA dans le monde, 2008.
- Nombre estimatif de femmes (âgées de plus de 15 ans) vivant avec le VIH** – ONUSIDA, Rapport sur l'épidémie de SIDA dans le monde, 2008.
- Nombre estimatif d'enfants (âgés de 0 à 14 ans) vivant avec le VIH** – ONUSIDA, Rapport sur l'épidémie de SIDA dans le monde, 2008.
- Prévalence du VIH chez les jeunes** – ONUSIDA, Rapport sur l'épidémie de SIDA dans le monde, 2008.
- Connaissance d'ensemble du VIH** – Enquêtes sur les indicateurs du SIDA (EIS), Etude des surveillances de comportement (ESC) Enquêtes démographiques et sanitaires (EDS), Enquêtes en grappes à indicateurs multiples (MICS), Enquêtes sur la santé de la procréation (ESP) et autres enquêtes nationales auprès des ménages, 2003-2008 et Base de données sur les indicateurs du VIH/SIDA, <www.measuredhs.com/hivdata>.
- Utilisation d'un préservatif lors des dernières relations sexuelles à risque** – EIS, ESC, EDS, ESP et autres enquêtes nationales auprès des ménages, 2003-2008; et Base de données sur les indicateurs du VIH/SIDA, <www.measuredhs.com/hivdata>.
- Enfants rendus orphelins par le SIDA** – ONUSIDA, Rapport sur l'épidémie de SIDA dans le monde, 2008.
- Enfants orphelins, toutes causes confondues** – Estimations non publiées de l'ONUSIDA.
- Taux de fréquentation scolaire des orphelins** – EIS, EDS, MICS et autres enquêtes nationales auprès des ménages, 2003-2008; Base de données sur les indicateurs du SIDA, <www.measuredhs.com/hivdata>

TABLEAU 5. ÉDUCATION

Pays et territoires	Taux d'alphabétisation des jeunes (15-24 ans) 2003-2007*		Nombre pour 100 personnes 2007		Taux de scolarisation dans le primaire 2003-2008*				Taux de fréquentation dans le primaire 2003-2008* net		Taux de survie en dernière année d'école primaire (%) 2003-2008*		Taux de scolarisation dans le secondaire 2003-2008*				Taux de fréquentation dans le secondaire 2003-2008* net	
	Hommes	Femmes	Télé-phones	Utilisation d'Internet	brut		net		Hommes	Femmes	Données admin.	Données de l'enquête	brut		net		Hommes	Femmes
					Hommes	Femmes	Hommes	Femmes					Hommes	Femmes	Hommes	Femmes		
Afghanistan	49	18	17	2	126	75	74	46	66	40	–	90	28	9	–	–	18	6
Afrique du Sud	95	96	87	8	105	101	86	86	80x	83x	77	–	93	99	70	75	41x	48x
Albanie	99	100	72	15	106	105	94	93	92	92	90	100	78	75	74	72	79	77
Algérie	94	91	81	10	113	106	96	95	97	96	92	–	80	86	65	68	57	65
Allemagne	–	–	118	72	103	103	98	98	–	–	99	–	103	101	–	–	–	–
Andorre	–	–	92	79	89	87	81	80	–	–	–	–	79	86	70	74	–	–
Angola	84x	63x	29	3	201	187	–	–	58x	59x	–	83x	19x	16x	–	–	22x	20x
Antigua-et-Barbuda	–	–	135	72	106	99	75	73	–	–	–	–	107	103	–	–	–	–
Arabie saoudite	98	96	115	26	–	–	–	–	–	–	–	–	–	–	–	–	–	–
Argentine	99	99	102	26	113	112	99	98	–	–	87	–	80	89	75	82	–	–
Arménie	100	100	63	6	96	100	80	84	99	98	99	100	88	91	84	88	93	95
Australie	–	–	102	54	105	105	96	97	–	–	–	–	154	146	87	88	–	–
Autriche	–	–	119	67	102	101	97	98	–	–	99	–	104	100	–	–	–	–
Azerbaïdjan	100	100	53	11	99	97	87	85	74	72	99	99x	85	81	79	76	82	80
Bahamas	–	–	113	36	98	98	87	89	–	–	81	–	91	91	83	85	–	–
Bahreïn	100	100	148	33	120	119	98	98	86x	87x	99	99x	100	104	91	96	77x	85x
Bangladesh	71	73	22	0	101	105	87	91	79	84	65	94	43	45	40	42	36	41
Barbade	–	–	88	59	105	105	96	98	–	–	97	–	102	105	88	93	–	–
Bélarus	100	100	72	29	98	96	90	89	93	94	100	100	94	97	87	89	95	97
Belgique	–	–	103	67	102	102	97	98	–	–	94	–	112	108	89	85	–	–
Belize	–	89	41	11	124	122	96	98	95	95	84	–	76	82	64	70	58	60
Bénin	63	41	21	2	105	87	87	73	72	62	65	89	41	23	23x	11x	40	27
Bhoutan	83	73	17	5	103	101	79	79	74	67	84	–	51	46	38	39	–	–
Bolivie (Etat plurinational de)	99	98	34	11	109	109	95	95	78	77	82	41	84	81	72	70	57	56
Bosnie-Herzégovine	100x	100x	62	27	101	94	–	–	97	98	–	100	84	87	–	–	89	89
Botswana	93	95	61	5	108	106	83	85	83x	86x	75	–	75	78	52	60	36x	44x
Brésil	97	99	63	35	141	133	94	95	95	95	76x	88	101	111	75	83	74	80
Brunéi Darussalam	100	100	89	48	106	105	93	93	–	–	98	–	96	99	87	91	–	–
Bulgarie	98	97	130	31	101	100	93	92	–	–	95	–	108	103	89	87	–	–
Burkina Faso	47	33	11	1	71	60	52	42	49	44	72	90	18	13	14	10	17	15
Burundi	77x	70x	3	1	108	98	76	73	72	70	78	74x	16	12	–	–	8	6
Cambodge	90	83	18	0	124	115	91	87	84	86	55	92	46	38	33	28	29	26
Cameroun	72	59	24	2	118	101	–	–	86	81	59x	95	28	22	–	–	45	42
Canada	–	–	62	73	98	98	99x	100x	–	–	–	–	119	116	–	–	–	–
Cap-Vert	97	98	29	8	105	98	85	84	97x	96x	89	–	73	86	57	65	–	–
Chili	99	99	84	31	107	102	–	–	–	–	98	–	90	92	–	–	–	–
Chine	99	99	41	16	112	111	100	100	–	–	–	–	75	76	–	–	–	–
Chypre	100	100	116	38	103	102	99	99	–	–	99	–	96	97	93	95	–	–
Colombie	98	98	74	26	117	116	87	87	90	92	88	89	81	90	64	71	64	72
Comores	92	87	5	3	91	80	75	71	31x	31x	72	19x	40	30	15	15	10x	11x
Congo	99	98	34	2	110	102	58	52	86	87	55x	93	47	39	–	–	39	40
Costa Rica	98	99	34	34	111	110	91	93	87	89	84	–	85	90	62	67	59	65
Côte d'Ivoire	–	40	39	2	81	64	61	49	66	57	75	90	32x	18x	25x	14x	32	22
Croatie	100	100	111	44	99	99	91	90	–	–	100	–	90	93	86	88	–	–
Cuba	100	100	2	12	103	100	98	98	–	–	97	–	93	93	85	87	–	–
Danemark	–	–	114	81	99	99	95	96	–	–	92	–	118	121	88	90	–	–
Djibouti	–	48	6	1	49	40	42	34	67	66	–	–	27	18	26	17	45	37
Dominique	–	–	53	37	85	87	75	80	–	–	87	–	107	105	77	85	–	–
Egypte	90	82	40	14	108	102	98	94	96	94	97	98	91	85	82x	78x	72	67
El Salvador	95	96	90	11	118	118	92	92	–	–	69	–	63	66	53	56	–	–
Emirats arabes unis	99	97	177	52	107	106	91	90	–	–	100	–	91	94	78	80	–	–
Equateur	96	97	75	9	117	117	96	97	–	–	76	–	67	68	57	58	–	–
Erythrée	85x	70x	2	2	69	56	50	43	69x	64x	74	–	39	23	30	20	23x	21x
Espagne	100	100	109	52	106	104	100	99	–	–	100	–	115	122	92	96	–	–
Estonie	100	100	148	64	100	98	95	94	–	–	96	–	99	101	90	92	–	–
Etats-Unis	–	–	86	73	98	99	91	93	–	–	96	–	94	94	87	89	–	–
Ethiopie	62	39	1	0	97	85	74	69	45	45	58	84	37	24	29	19	30	23
Fédération de Russie	100	100	115	21	96	96	91	91	–	–	99	–	85	83	–	–	–	–
Fidji	–	–	63	11	96	93	87	86	–	–	81	–	78	87	76	83	–	–
Finlande	–	–	115	79	98	98	97	97	–	–	99	–	109	114	96	96	–	–
France	–	–	90	51	110	109	98	99	–	–	98x	–	114	114	98	100	–	–
Gabon	98	96	88	6	153	152	88x	88x	94x	94x	56x	–	53x	46x	–	–	34x	36x
Gambie	63x	41x	47	6	71	77	59	64	60	62	–	95x	47	43	40	37	39	34

	Taux d'alphabétisation des jeunes (15-24 ans) 2003-2007*		Nombre pour 100 personnes 2007		Taux de scolarisation dans le primaire 2003-2008*				Taux de fréquentation dans le primaire 2003-2008*		Taux de survie en dernière année d'école primaire (%) 2003-2008*		Taux de scolarisation dans le secondaire 2003-2008*				Taux de fréquentation dans le secondaire 2003-2008*	
	Hommes	Femmes	Télé-phones	Utilisation d'Internet	brut		net		net		Données admin.	Données de l'enquête	brut		net		net	
					Hommes	Femmes	Hommes	Femmes	Hommes	Femmes			Hommes	Femmes	Hommes	Femmes	Hommes	Femmes
Géorgie	–	99	59	8	100	98	95	92	94	95	100	–	90	90	82	82	89	88
Ghana	80	76	32	4	98	97	73	71	75	75	60x	98	52	46	47	43	45	45
Grèce	99	99	110	33	102	102	100	99	–	–	98	–	104	102	92	93	–	–
Grenade	–	–	45	22	82	79	78	74	–	–	83	–	99	98	78	80	–	–
Guatemala	88	83	89	10	117	110	97	93	80x	76x	62	–	58	53	40	37	23x	24x
Guinée	59	34	21	1	98	84	79	69	55	48	77	96	45	24	35	20	27	17
Guinée-Bissau	94	87	17	2	84x	56x	53x	37x	54	53	–	81x	23x	13x	11x	6x	8	7
Guinée équatoriale	95x	95x	43	2	125	119	91	83	61x	60x	33x	–	41x	23x	–	–	23x	22x
Guyana	–	–	37	26	116	115	–	–	96	96	59x	96x	106	104	–	–	66	73
Haïti	76	87	26	10	–	–	–	–	48	52	–	85	–	–	–	–	18	21
Honduras	88	93	59	6	117	116	96	97	77	80	61	–	55	68	–	–	29	36
Hongrie	98	99	110	52	98	96	89	88	–	–	98	–	96	95	90	90	–	–
Iles Cook	–	–	–	–	79	80	73	75	–	–	–	–	71	74	62x	68x	–	–
Iles Marshall	–	–	–	–	105	101	90	89	–	–	–	–	75	78	72	77	–	–
Iles Salomon	–	–	2	2	102	98	62	62	–	–	–	–	33	27	29	25	–	–
Islande	–	–	109	67	98	97	98	97	–	–	99	–	108	111	89	91	–	–
Inde	87	77	20	7	114	109	90	87	85	81	66	95	59	49	–	–	59	49
Indonésie	99	99	35	6	116	112	97	94	86	84	80	–	66	66	60	61	57	59
Iran (République islamique d')	98	97	42	18	106	137	91	100	94x	91x	88x	–	72	73	79	75	–	–
Iraq	89x	81x	48	1	109	90	87	82	91	80	70	83x	54	36	45	32	46	34
Irlande	–	–	116	57	104	103	95	95	–	–	–	–	108	116	85	90	–	–
Israël	–	–	129	29	109	111	96	98	–	–	100	–	93	92	88	89	–	–
Italie	100	100	153	54	104	103	99	98	–	–	100	–	101	100	93	94	–	–
Jamahiriya arabe libyenne	100	98	73	4	113	108	–	–	–	–	–	–	86	101	–	–	–	–
Jamaïque	91	98	99	55	95	95	90	90	97	98	87x	–	86	89	77	80	88	92
Japon	–	–	84	69	100	100	–	–	–	–	–	–	101	102	99	99	–	–
Jordanie	99	99	81	19	96	98	89	91	99	99	96	–	88	90	81	83	85	89
Kazakhstan	100	100	80	12	109	109	91	90	99	98	100	100	93	91	86	85	97	97
Kenya	80x	81x	30	8	107	104	75	76	79	79	84	90	52	49	43	42	12	13
Kiribati	–	–	–	–	112	114	96x	98x	–	–	81	–	82	94	65	72	–	–
Koweït	100	100	97	32	97	96	84	83	–	–	96	–	87	91	75	79	–	–
Kirghizistan	100	100	41	14	96	95	85	84	91	93	97	99	86	87	80	81	90	92
Lesotho	75	91	23	3	115	114	71	74	82	88	62	84	33	42	19	29	16	27
Lettonie	100	100	97	55	96	93	89	92	–	–	98	–	98	99	–	–	–	–
l'ex-République yougoslave																		
de Macédoine	99	99	96	27	98	98	92	92	97	93	98	–	85	83	82	80	79	78
Liban	–	–	31	38	97	94	83	82	97x	97x	97	93x	77	86	69	77	61x	68x
Libéria	68	76	15	1	88	79	32	30	41	39	–	–	37x	27x	6	5	21	18
Liechtenstein	–	–	–	–	106	107	87	89	–	–	–	–	120	104	62	69	–	–
Lituanie	100	100	145	49	95	94	90	89	–	–	97	–	99	99	92	93	–	–
Luxembourg	–	–	147	78	102	103	96	98	–	–	88	–	94	98	82	86	–	–
Madagascar	73x	68x	11	1	144	139	98	99	74	77	42	93	27	26	17	18	17	21
Malaisie	98	98	88	56	101	100	99	99	–	–	99x	–	66	72	66	72	–	–
Malawi	84	82	8	1	114	119	84	90	86	87	36	71	31	26	25	23	13	13
Maldives	98	98	103	16	118	114	97	97	–	–	–	–	80	86	65	70	–	–
Mali	36	23	21	1	92	74	70	56	46	40	73	90x	37	27	–	–	23	17
Malte	96	99	91	45	101	99	92	91	–	–	99x	–	99	100	84	90	–	–
Maroc	84	67	64	21	113	101	91	86	91	88	78	–	53	45	37	32	39	36
Maurice	95	97	74	27	101	101	95	96	–	–	98	–	86	90	68	77	–	–
Mauritanie	70	63	45	1	100	106	78	83	56	59	55	–	27	23	16	15	21	17
Mexique	98	98	62	21	114	111	98	97	97	97	92	–	86	88	71	70	–	–
Micronésie																		
(Etats fédérés de)	–	–	25	14	109	111	–	–	–	–	–	–	80	86	–	–	–	–
Monaco	–	–	–	–	–	–	–	–	–	–	–	–	–	–	–	–	–	–
Mongolie	94	97	34	12	99	101	88	90	96	98	84	97	87	97	77	86	85	91
Monténégro	–	93	107	47	–	–	–	–	98	97	–	97	–	–	–	–	90	92
Mozambique	58	48	15	1	113	97	79	73	82	80	40	60	18	13	4	4	21	20
Myanmar	97	96	1	0	114	115	–	–	83	84	72	100	49	49	46	46	51	48
Namibie	91	94	39	5	110	109	84	89	91	91	77	90x	54	64	44	54	40	53
Nauru	–	–	–	–	90	88	–	–	–	–	25x	–	50	60	–	–	–	–
Népal	85	73	12	1	127	126	78	74	86	82	81	95	46	41	–	–	46	38
Nicaragua	85	92	38	3	117	115	90	90	77x	84x	50	56x	62	70	40	47	35x	47x
Niger	53	26	6	0	58	43	61	46	44	31	53	88	14	9	12	7	13	9

TABLEAU 5. ÉDUCATION

	Taux d'alphabétisation des jeunes (15-24 ans) 2003-2007*		Nombre pour 100 personnes 2007		Taux de scolarisation dans le primaire 2003-2008*				Taux de fréquentation dans le primaire 2003-2008* net		Taux de survie en dernière année d'école primaire (%) 2003-2008*		Taux de scolarisation dans le secondaire 2003-2008*				Taux de fréquentation dans le secondaire 2003-2008* net	
	Hommes	Femmes	Télé-phones	Utilisation d'Internet	brut		net		Hommes	Femmes	Données admin.	Données de l'enquête	brut		net		Hommes	Femmes
					Hommes	Femmes	Hommes	Femmes					Hommes	Femmes	Hommes	Femmes		
Nigéria	89	85	27	7	104	87	68	58	66	58	75	96	36	29	-	-	38	33
Nioué	-	-	-	-	107	102	-	-	-	-	-	-	96	102	91x	96x	-	-
Norvège	-	-	111	85	98	98	98	98	-	-	100	-	113	113	96	97	-	-
Nouvelle-Zélande	-	-	102	70	102	102	99	99	-	-	-	-	117	123	91x	93x	-	-
Oman	99	98	96	10	80	81	72	74	-	-	98	-	92	88	78	79	-	-
Ouganda	88	84	14	3	116	117	-	-	83	82	25	72	20	16	17	15	16	15
Ouzbékistan	99x	99x	22	4	97	94	-	-	100	100	99	100	103	102	-	-	91	90
Pakistan	80	60	38	11	101	83	74	57	76	67	70	-	37	28	37	28	39	33
Palaos	-	-	-	-	108	101	98x	95x	-	-	-	-	96	105	-	-	-	-
Panama	97	96	90	22	114	111	99	98	-	-	88	-	68	73	61	68	-	-
Papouasie-Nouvelle-Guinée	63	65	5	2	60	50	-	-	-	-	-	-	-	-	-	-	-	-
Paraguay	96	97	77	9	113	110	94	95	95	96	84	-	66	67	56	59	81	80
Pays-Bas	-	-	117	84	108	105	99	97	-	-	98x	-	119	117	88	89	-	-
Pérou	99	97	55	27	116	117	96	97	94	94	85	94	93	96	72	72	70	70
Philippines	94	95	65	6	110	109	91	93	88	89	70	90	79	88	55	66	55	70
Pologne	100	99	109	44	98	97	96	96	-	-	98	-	100	99	93	94	-	-
Portugal	100	100	127	40	118	112	98	98	-	-	-	-	94	102	78	86	-	-
Qatar	97	98	150	42	110	109	94	95	-	-	89	-	105	102	94	92	-	-
République arabe syrienne	95	92	31	17	129	123	97x	92x	97	96	95	-	73	71	67	65	64	65
République centrafricaine	70x	47x	3	0	84	58	63	45	64	54	39	65x	-	-	13	9	16	10
République de Corée	-	-	90	76	107	103	100x	93x	-	-	99	-	100	95	99	93	-	-
République de Moldova	100	100	50	18	90	88	84	82	84	85	80	100	82	85	74	77	82	85
République démocratique du Congo	78x	63x	11	0	68	54	-	-	63	59	-	49x	28	16	-	-	32	25
République démocratique populaire lao	85	80	25	2	123	109	86	81	81	77	62	91	49	38	38	32	39	32
République dominicaine	95	97	56	17	110	103	82	83	88	90	61	81x	72	87	55	68	38	53
République populaire démocratique de Corée	-	-	-	-	-	-	-	-	-	-	-	-	-	-	-	-	-	-
République tchèque	-	-	125	49	100	100	91	94	-	-	100	-	96	97	-	-	-	-
République-Unie de Tanzanie	79	76	21	1	112	109	98	97	71	75	83	91	7x	6x	22	20	8	8
Roumanie	97	98	95	24	105	104	93	93	-	-	94	-	86	86	74	73	-	-
Royaume-Uni	-	-	118	72	105	106	98	99	-	-	-	-	97	99	91	94	-	-
Rwanda	79x	77x	7	1	146	148	92	95	84	87	31	76	19	17	-	-	5	5
Saint-Kitts-et-Nevis	-	-	-	-	97	102	91	96	-	-	78	-	95	93	87	85	-	-
Sainte-Lucie	-	-	66	67	111	108	99	98	-	-	96	-	88	99	69	84	-	-
Saint-Vincent-et-les-Grenadines	-	-	92	47	105	100	94	88	-	-	64	-	67	83	57	71	-	-
Samoa	99	100	46	5	96	95	86	88	-	-	96x	-	76	86	62	71	-	-
Saint-Marin	-	-	-	-	-	-	-	-	-	-	-	-	-	-	-	-	-	-
Saint-Siège	-	-	-	-	-	-	-	-	-	-	-	-	-	-	-	-	-	-
Sao Tomé-et-Principe	95	96	19	15	132	129	98	97	94	95	74	83x	45	48	31	34	39	41
Sénégal	59	44	29	7	84	84	72	72	58	59	54	93	27	21	23	18	20	16
Serbie	-	96	86	15	97	97	95	95	99	98	-	100	87	89	-	-	81	87
Seychelles	99x	99x	89	37	126	125	99	100	-	-	99x	-	105	119	94	100	-	-
Sierra Leone	64	44	13	0	155	139	-	-	69	69	-	91	38	26	27	19	21	17
Singapour	100	100	134	68	-	-	-	-	-	-	-	-	-	-	-	-	-	-
Slovaquie	-	-	113	43	101	99	92	92	-	-	97	-	95	96	-	-	-	-
Slovénie	100	100	96	53	101	100	96	95	-	-	99x	-	96	95	90	91	-	-
Somalie	-	24	7	1	-	-	-	-	25	21	-	85	-	-	-	-	9	5
Soudan	85x	71x	21	9	71	61	45x	37x	56	52	62	56x	35	32	-	-	17	22
Sri Lanka	97	98	41	4	108	108	98	97	-	-	100	-	86	88	-	-	-	-
Suriname	96	95	71	10	120	118	93	95	95	94	68	80x	67	93	57	79	56	67
Suède	-	-	114	80	96	95	95	95	-	-	-	-	104	103	99	99	-	-
Suisse	-	-	110	73	98	97	89	89	-	-	-	-	95	90	84	80	-	-
Swaziland	87x	90x	33	4	110	102	78	79	83	86	71	80x	47	47	29	35	31	41
Tadjikistan	100	100	35	7	102	98	99	95	99	96	99	100	91	76	88	75	89	74
Tchad	56x	23x	9	1	90	61	71	50	41	31	26	94x	23	8	16	5	13	7
Territoire palestinien occupé	99	99	27	10	80	80	73	74	91x	92x	99	-	90	95	86	91	-	-
Thaïlande	98	98	124	21	106	106	94	94	98	98	-	-	79	88	72	81	77	84
Timor-Leste	-	-	7	0	94	88	64	62	76	74	-	-	53	54	-	-	-	-
Togo	84x	64x	18	5	104	90	82	72	82	76	45	84x	54	27	30x	14x	45	32
Tonga	100	100	46	8	116	110	98	94	-	-	91	-	92	96	54	68	-	-

	Taux d'alphabétisation des jeunes (15-24 ans) 2003-2007*		Nombre pour 100 personnes 2007		Taux de scolarisation dans le primaire 2003-2008*				Taux de fréquentation dans le primaire 2003-2008*		Taux de survie en dernière année d'école primaire (%) 2003-2008*		Taux de scolarisation dans le secondaire 2003-2008*				Taux de fréquentation dans le secondaire 2003-2008*	
					brut		net		net		Données admin.	Données de l'enquête	brut		net		net	
	Hommes	Femmes	Télé-phones	Utilisation d'Internet	Hommes	Femmes	Hommes	Femmes	Hommes	Femmes			Hommes	Femmes	Hommes	Femmes	Hommes	Femmes
Trinité-et-Tobago	100	100	113	16	96	94	85	85	98	98	84	97x	75	78	64	67	84	90
Tunisie	97	94	76	17	110	107	96	97	95x	93x	94	—	81	89	61	68	—	—
Turquie	98	94	83	16	96	92	93	89	91	87	94	95	86	71	74	64	52	43
Turkménistan	100	100	7	1	—	—	—	—	99	99	—	100x	—	—	—	—	84	84
Tuvalu	—	—	—	—	106	105	—	—	—	—	63	—	87x	81x	—	—	—	—
Ukraine	100	100	120	22	100	100	89	89	96	98	98	100	94	94	84	85	90	93
Uruguay	98	99	90	29	117	113	100	100	—	—	92	—	94	109	—	—	—	—
Vanuatu	92	92	12	8	110	107	88	87	80	81	69x	89	43	37	41	35	—	—
Venezuela (République bolivarienne du)	96x	98x	86	21	107	105	92	92	91x	93x	97	82x	75	84	64	73	30x	43x
Viet Nam	95x	94x	27	20	106x	101x	96x	91x	94	94	92x	98	69x	64x	—	—	77	78
Yémen	93	67	14	1	100	74	85	65	75	64	60	—	61	30	49	26	48	27
Zambie	83	68	22	5	121	117	94	94	80	80	75	80x	46	41	44	38	38	35
Zimbabwe	98	99	9	10	102	101	87	88	91	93	62x	79	42	39	38	36	46	43

DONNÉES CONSOLIDÉES

Afrique [#]	81	72	29	5	102	92	79	74	69	66	68	89	44	38	34	30	32	29
Afrique subsaharienne [#]	77	69	23	4	101	91	76	70	65	63	64	88	37	30	30	26	27	23
Afrique de l'Est et australe	78	69	24	3	113	107	83	82	69	70	60	81	41	36	32	29	20	19
Afrique de l'Ouest et centrale	77	68	23	4	93	78	68	58	63	58	68	94	33	25	—	—	33	27
Moyen-Orient et Afrique du Nord	94	87	52	15	103	97	92	88	85	81	81	—	71	66	63	58	53	50
Asie [#]	91	86	35	12	112	107	92	89	84**	81**	70**	94	63	58	—	—	55**	49**
Asie du Sud	84	74	22	6	112	105	87	82	83	79	67	94	55	46	—	—	53	45
Asie de l'Est et Pacifique	99	98	44	16	111	110	98	97	88**	88**	80**	—	73	74	61**	64**	61**	65**
Amérique latine et Caraïbes	97	97	67	26	120	116	95	95	92	93	83	—	88	94	69	74	67	73
ECO/CEI	99	98	92	18	98	96	92	90	94	92	96	97	89	85	79	75	79	76
Pays industrialisés [§]	—	—	100	65	101	101	94	95	—	—	97	—	102	102	91	92	—	—
Pays en développement [§]	91	86	38	12	109	104	89	86	80**	78**	72**	92	63	59	53**	52**	51**	46**
Pays les moins avancés [§]	73	63	15	2	103	93	81	76	67	65	59	87	36	29	31	27	28	26
Total mondial	91	86	50	20	108	103	90	87	81**	78**	74**	92	68	64	61**	60**	51**	47**

§ Comprend des territoires dans chaque catégorie de pays ou groupe régional. Une liste des pays et territoires au sein des catégories de pays ou des groupes régionaux est donnée à la page 44.

DÉFINITIONS

Taux d'alphabétisation des jeunes – Nombre de jeunes personnes alphabétisées, âgées de 15 à 24 ans, exprimé en pourcentage de la population totale dans cette catégorie d'âge.

Taux brut de scolarisation dans le primaire – Nombre d'enfants inscrits à l'école primaire, indépendamment de leur âge, exprimé en pourcentage du nombre total des enfants ayant l'âge officiel de suivre des études primaires.

Taux brut de scolarisation dans le secondaire – Nombre d'enfants inscrits à l'école secondaire, indépendamment de leur âge, exprimé en pourcentage du nombre total des enfants ayant l'âge officiel de suivre des études secondaires.

Taux net de scolarisation dans le primaire – Nombre d'enfants inscrits à l'école primaire ayant l'âge officiel de suivre des études primaires, exprimé en pourcentage du nombre total des enfants ayant l'âge officiel de suivre des études primaires.

Taux net de scolarisation dans le secondaire – Nombre d'enfants inscrits à l'école secondaire ayant l'âge officiel de suivre des études secondaires, exprimé en pourcentage du nombre total des enfants ayant l'âge officiel de suivre des études secondaires.

Taux net de fréquentation scolaire dans le primaire – Nombre d'enfants fréquentant l'école primaire ou secondaire ayant l'âge officiel de suivre des études primaires, exprimé en pourcentage du nombre total d'enfants ayant l'âge officiel de suivre des études primaires. Ces données proviennent d'enquêtes nationales sur les ménages.

Taux net de fréquentation dans le secondaire – Nombre d'enfants fréquentant l'école secondaire ou tertiaire ayant l'âge officiel de suivre des études secondaires, exprimé en pourcentage du nombre total d'enfants ayant l'âge officiel de suivre des études secondaires. Ces données proviennent d'enquêtes nationales sur les ménages.

Taux de survie en dernière année d'école primaire – Pourcentage d'enfants qui entrent en première année d'école primaire et qui finiront par atteindre la dernière année du cycle primaire.

SOURCES PRINCIPALES

Alphabétisation des jeunes – Institut de la statistique de l'UNESCO (ISU).

Utilisation du téléphone et d'Internet – Union internationale des télécommunications (Genève).

Inscription dans les cycles primaire et secondaire – Institut de la statistique de l'UNESCO (ISU).

Fréquentation dans le primaire et le secondaire – Enquêtes en grappes à indicateurs multiples (MICS) et Enquêtes démographiques et sanitaires (EDS).

Taux de survie en dernière année d'école primaire – Données administratives : ISU, données d'enquêtes : EDS et MICS.

NOTES

— Données non disponibles.

x Indique des données qui ont trait à des années ou des périodes autres que celles mentionnées en haut de la colonne, qui s'écartent de la définition standard ou qui ne concernent qu'une partie du pays, et qui ne sont pas comprises dans le calcul des moyennes régionales et mondiales.

* Données se rapportant à l'année la plus récente pour laquelle on dispose de données pendant la période indiquée en tête de colonne.

** À l'exception de la Chine.

La liste complète des pays et territoires dans les régions et sous-régions se trouve en page 44.

TABLEAU 6. INDICATEURS DÉMOGRAPHIQUES

Pays et territoires	Population (milliers) 2008		Taux annuel d'accroissement démographique (%)			Taux brut de mortalité			Taux brut de natalité			Espérance de vie			Taux global de fécondité 2008	% de la population urbanisée 2008	Taux annuel moyen d'accroissement de la population urbaine (%)		
	moins de 18 ans	moins de 5 ans	1970-1990	1990-2000	2000-2008	1970	1990	2008	1970	1990	2008	1970	1990	2008			1970-1990	1990-2000	2000-2008
Afghanistan	14445	4907	0,3	4,9	3,5	29	23	20	52	52	47	35	41	44	6,6	24	2,8	6,4	5,0
Afrique du Sud	18286	5200	2,5	2,0	1,3	14	8	15	38	29	22	53	61	52	2,5	61	2,9	2,9	2,1
Albanie	949	217	2,2	-0,7	0,3	8	6	6	33	24	15	67	72	77	1,9	47	2,8	0,7	1,7
Algérie	11712	3328	3,0	1,9	1,5	16	7	5	49	32	21	53	67	72	2,4	65	4,4	3,3	2,6
Allemagne	13911	3446	0,1	0,3	0,0	12	11	10	14	11	8	71	76	80	1,3	74	0,1	0,3	0,1
Andorre	15	4	3,9	2,3	3,0	-	-	-	-	-	-	-	-	-	-	-	-	-	-
Angola	9405	3170	2,8	2,9	2,9	27	23	17	52	53	43	37	42	47	5,8	57	7,4	5,7	4,7
Antigua-et-Barbuda	17	4	-0,6	2,2	1,5	-	-	-	-	-	-	-	-	-	-	-	-	-	-
Arabie saoudite	9802	2859	5,2	2,5	2,4	18	5	4	48	36	23	52	68	73	3,1	82	7,5	2,9	2,7
Argentine	12177	3361	1,5	1,3	1,0	9	8	8	23	22	17	67	72	75	2,2	92	2,0	1,6	1,2
Arménie	802	221	1,7	-1,4	0,0	5	8	9	23	21	15	70	68	74	1,7	64	2,3	-1,8	-0,3
Australie	4901	1327	1,5	1,1	1,2	9	7	7	20	15	13	71	77	82	1,8	89	1,5	1,4	1,4
Autriche	1567	391	0,1	0,4	0,5	13	11	9	15	11	9	70	76	80	1,4	67	0,2	0,4	0,8
Azerbaïdjan	2698	738	1,7	1,2	0,9	7	7	7	29	27	19	65	66	70	2,1	52	2,0	0,7	1,1
Bahamas	106	28	2,0	1,8	1,3	7	6	6	31	24	17	66	70	74	2,0	84	2,9	2,0	1,5
Bahreïn	248	69	4,0	2,8	2,2	9	4	3	40	29	18	62	72	76	2,3	89	4,3	2,8	2,2
Bangladesh	61323	16710	2,6	2,0	1,6	21	12	7	47	35	21	44	54	66	2,3	27	7,4	3,7	3,3
Barbade	56	14	0,4	-0,3	0,2	9	8	8	22	16	11	69	75	77	1,5	40	-0,3	0,7	1,3
Bélarus	1831	472	0,6	-0,2	-0,5	7	11	15	16	14	10	71	71	69	1,3	73	2,7	0,4	0,1
Belgique	2166	590	0,2	0,3	0,5	12	11	10	14	12	11	71	76	80	1,8	97	0,3	0,3	0,5
Belize	128	36	2,2	2,8	2,2	8	5	4	40	36	25	66	72	76	2,9	52	1,8	2,9	3,2
Bénin	4309	1450	2,8	3,3	3,3	22	15	9	46	46	39	45	54	61	5,4	41	6,4	4,3	4,2
Bhoutan	262	71	3,1	0,2	2,5	23	14	7	47	39	21	41	52	66	2,6	35	8,0	4,6	6,4
Bolivie (Etat plurinational de)	4198	1245	2,3	2,2	1,9	20	11	8	46	36	27	46	59	66	3,5	66	4,0	3,3	2,7
Bosnie-Herzégovine	736	172	0,9	-1,5	0,3	7	9	10	23	15	9	66	67	75	1,2	47	2,8	-0,6	1,4
Botswana	778	221	3,3	2,4	1,4	13	7	12	46	35	25	55	64	54	2,9	60	11,7	4,8	2,8
Brésil	60554	16125	2,2	1,5	1,2	10	7	6	35	24	16	59	66	72	1,9	86	3,7	2,3	1,9
Brunéï Darussalam	128	37	3,4	2,6	2,0	7	3	3	36	28	20	67	74	77	2,1	75	3,7	3,4	2,7
Bulgarie	1275	349	0,2	-1,0	-0,7	9	12	15	16	12	10	71	71	73	1,4	71	1,4	-0,6	-0,3
Burkina Faso	8043	2934	2,3	2,8	3,3	23	17	13	47	48	47	41	47	53	5,9	20	6,6	4,6	5,4
Burundi	3733	1155	2,4	1,3	2,8	20	19	14	44	47	34	44	46	51	4,6	10	7,2	4,1	5,6
Cambodge	6062	1611	1,7	2,8	1,7	20	12	8	42	44	25	44	55	61	2,9	22	0,5	5,7	4,7
Cameroun	9142	3016	2,9	2,6	2,3	19	13	14	45	42	37	46	55	51	4,6	57	6,4	4,6	3,9
Canada	6905	1753	1,2	1,0	1,0	7	7	7	17	14	11	73	77	81	1,6	80	1,3	1,4	1,1
Cap-Vert	221	59	1,4	2,1	1,6	12	8	5	40	38	24	56	66	71	2,7	60	5,5	4,1	3,0
Chili	4797	1238	1,6	1,6	1,1	10	6	5	29	23	15	62	74	79	1,9	88	2,1	1,9	1,4
Chine	342238	86881	1,7	1,0	0,7	8	7	7	33	22	14	62	68	73	1,8	43	4,0	3,7	3,0
Chypre	196	49	0,5	1,4	1,2	10	8	7	19	19	11	71	77	80	1,5	70	3,0	1,7	1,4
Colombie	15909	4485	2,2	1,8	1,5	9	6	6	38	27	20	61	68	73	2,4	74	3,3	2,3	2,0
Comores	293	97	3,0	2,3	2,2	18	11	7	47	37	32	48	56	65	4,0	28	4,9	2,4	2,2
Congo	1716	551	3,0	2,2	2,2	14	10	13	43	38	35	54	59	54	4,4	61	4,7	2,9	2,8
Costa Rica	1458	376	2,6	2,4	1,7	7	4	4	33	27	17	67	75	79	2,0	63	4,0	4,0	2,6
Côte d'Ivoire	9768	3139	4,4	3,2	2,2	19	11	11	53	41	35	47	57	57	4,6	49	6,1	4,1	3,6
Croatie	833	208	0,4	0,0	-0,2	10	11	12	15	12	10	69	72	76	1,4	57	1,9	0,3	0,1
Cuba	2506	613	1,0	0,5	0,1	7	7	7	29	17	10	70	75	79	1,5	76	2,0	0,8	0,1
Danemark	1212	320	0,2	0,4	0,3	10	12	10	16	12	11	73	75	78	1,8	87	0,5	0,4	0,5
Djibouti	371	108	6,2	2,6	1,9	21	14	11	49	42	28	43	51	55	3,9	87	7,2	3,6	2,5
Dominique	13	3	0,3	-0,1	-0,2	-	-	-	-	-	-	-	-	-	-	-	-	-	-
Egypte	31527	9447	2,4	1,9	1,9	16	8	6	40	33	25	50	63	70	2,9	43	2,6	1,7	1,9
El Salvador	2444	608	1,8	1,1	0,4	13	8	7	43	32	20	57	66	72	2,3	61	2,9	2,8	0,9
Emirats arabes unis	996	307	10,6	5,5	4,1	11	3	2	36	27	14	61	73	77	1,9	78	10,7	5,3	4,1
Equateur	5054	1392	2,7	1,8	1,1	12	6	5	42	29	21	58	69	75	2,6	66	4,4	2,7	2,2
Erythrée	2368	811	2,7	1,5	3,7	21	16	8	47	40	37	43	48	60	4,6	21	3,8	2,6	5,6
Espagne	7855	2373	0,7	0,4	1,2	9	8	9	20	10	11	72	77	81	1,4	77	1,4	0,5	1,4
Estonie	252	73	0,7	-1,3	-0,3	11	13	13	15	14	12	71	69	73	1,7	69	1,1	-1,6	-0,3
Etats-Unis	77029	21624	1,0	1,2	1,0	9	9	8	16	16	14	71	75	79	2,1	82	1,1	1,7	1,4
Ethiopie	41018	13323	2,6	3,0	2,6	21	18	12	47	48	38	43	47	55	5,3	17	4,5	4,7	4,2
Fédération de Russie	26282	7389	0,6	-0,1	-0,5	9	12	15	14	14	11	69	68	67	1,4	73	1,4	-0,1	-0,6
Fidji	319	87	1,6	1,0	0,6	8	6	7	34	29	21	60	67	69	2,7	52	2,5	2,5	1,6
Finlande	1091	291	0,4	0,4	0,3	10	10	9	14	13	11	70	75	80	1,8	63	1,4	0,3	0,7
France	13662	3870	0,6	0,4	0,6	11	10	9	17	13	12	72	77	81	1,9	77	0,8	0,6	0,9
Gabon	633	182	2,8	2,9	2,0	20	11	10	34	38	27	47	61	60	3,3	85	6,7	4,3	2,8
Gambie	811	267	3,7	3,7	3,0	24	15	11	49	44	37	41	51	56	5,1	57	7,0	6,2	4,8

	Population (milliers) 2008		Taux annuel d'accroissement démographique (%)			Taux brut de mortalité			Taux brut de natalité			Espérance de vie			Taux global de fécondité 2008	% de la population urbanisée 2008	Taux annuel moyen d'accroissement de la population urbaine (%)		
	moins de 18 ans	moins de 5 ans	1970-1990	1990-2000	2000-2008	1970	1990	2008	1970	1990	2008	1970	1990	2008	2008	2008	1970-1990	1990-2000	2000-2008
Géorgie	951	241	0,7	-1,4	-1,2	9	9	12	19	17	12	67	71	72	1,6	53	1,5	-1,8	-1,2
Ghana	10585	3319	2,7	2,7	2,2	17	11	11	47	39	32	49	57	57	4,3	50	3,8	4,5	3,8
Grèce	1917	532	0,7	0,7	0,2	8	9	10	17	10	10	72	77	79	1,4	61	1,3	0,9	0,5
Grenade	36	9	0,1	0,5	0,3	9	8	6	28	28	19	64	69	75	2,3	31	0,1	0,1	0,2
Guatemala	6712	2118	2,5	2,3	2,5	15	9	6	44	39	33	52	62	70	4,1	49	3,2	3,2	3,4
Guinée	4872	1635	2,3	3,1	2,0	26	18	11	49	47	40	39	48	58	5,4	34	5,2	4,1	3,3
Guinée équatoriale	317	103	1,3	3,3	2,8	25	20	15	39	49	38	40	47	50	5,3	39	2,6	4,4	2,9
Guinée-Bissau	769	265	2,6	2,4	2,4	26	20	17	46	42	41	37	44	48	5,7	30	5,7	3,0	2,4
Guyana	272	69	0,3	0,1	0,1	11	9	8	38	25	18	60	62	67	2,3	28	0,3	-0,2	0,0
Haïti	4294	1252	2,1	2,0	1,7	18	13	9	39	37	28	47	55	61	3,5	47	3,9	4,2	5,1
Honduras	3291	958	3,0	2,4	2,0	15	7	5	47	38	27	52	66	72	3,3	48	4,7	3,4	3,0
Hongrie	1863	486	0,0	-0,1	-0,3	11	14	13	15	12	10	69	69	73	1,4	68	0,5	-0,3	0,3
Iles Cook	8	2	-0,9	-0,1	1,4	-	-	-	-	-	-	-	-	-	-	-	-	-	-
Iles Marshall	22	6	4,2	1,0	1,9	-	-	-	-	-	-	-	-	-	-	-	-	-	-
Iles Salomon	235	73	3,3	2,8	2,6	10	12	6	46	40	30	54	57	66	3,9	18	5,5	4,2	4,2
Inde	446960	126642	2,2	1,9	1,6	16	11	8	38	32	23	49	58	64	2,7	29	3,5	2,7	2,4
Indonésie	74481	20891	2,1	1,5	1,3	17	9	6	41	26	19	48	62	71	2,2	52	5,0	4,6	3,8
Iran (République islamique d')	22593	6402	3,4	1,6	1,1	14	7	6	43	34	19	54	65	71	1,8	68	5,0	3,0	2,0
Iraq	14432	4450	2,9	3,1	2,5	12	7	6	45	38	31	58	64	68	4,1	67	3,9	2,8	2,3
Irlande	1081	335	0,9	0,8	1,9	11	9	6	22	15	16	71	75	80	2,0	61	1,3	1,2	2,4
Islande	80	22	1,1	1,0	1,4	7	7	6	21	17	15	74	78	82	2,1	92	1,4	1,1	1,4
Israël	2299	693	2,2	3,0	1,8	7	6	5	27	22	20	71	76	81	2,8	92	2,6	3,1	1,9
Italie	10178	2892	0,3	0,0	0,5	10	10	10	17	10	9	71	77	81	1,4	68	0,5	0,1	0,7
Jamahiriya arabe libyenne	2220	700	3,9	2,0	2,0	16	4	4	49	26	23	51	68	74	2,7	78	6,0	2,1	2,2
Jamaïque	981	255	1,2	0,8	0,7	8	7	7	35	26	19	68	71	72	2,4	53	2,1	1,3	1,0
Japon	20759	5400	0,8	0,3	0,1	7	7	9	19	10	8	72	79	83	1,3	66	1,7	0,6	0,3
Jordanie	2550	750	3,5	4,0	2,9	16	6	4	52	37	26	54	67	73	3,1	78	4,8	4,8	3,0
Kazakhstan	4547	1384	1,2	-1,0	0,5	9	9	11	26	23	20	62	67	65	2,3	58	1,7	-1,0	0,8
Kenya	19182	6540	3,7	2,9	2,6	15	10	12	51	42	39	52	60	54	4,9	22	6,5	3,7	3,7
Kirghizistan	1966	547	2,0	1,2	1,1	11	8	7	31	31	22	60	66	68	2,5	36	2,0	0,5	1,4
Kiribati	36	10	2,5	1,6	1,7	-	-	-	-	-	-	-	-	-	-	-	-	-	-
Koweït	801	249	5,3	0,4	3,4	6	2	2	48	24	18	66	75	78	2,2	98	6,0	0,4	3,4
l'ex-République yougoslave de Macédoine	469	112	1,0	0,5	0,2	8	8	9	24	17	11	66	71	74	1,4	67	2,0	1,4	1,0
Lesotho	954	272	2,2	1,6	1,0	17	11	17	43	36	29	49	59	45	3,3	25	4,6	5,2	4,0
Lettonie	401	109	0,6	-1,2	-0,6	11	13	14	14	14	10	70	69	73	1,4	68	1,3	-1,3	-0,6
Liban	1317	323	1,0	2,4	1,3	9	7	7	33	26	16	65	69	72	1,8	87	2,7	2,7	1,5
Libéria	1878	619	2,1	2,7	3,7	21	18	10	47	47	38	44	49	58	5,1	60	4,8	4,5	5,0
Liechtenstein	7	2	1,5	1,3	1,0	-	-	-	-	-	-	-	-	-	-	-	-	-	-
Lituanie	654	151	0,8	-0,5	-0,7	9	11	13	17	15	9	71	71	72	1,3	67	2,4	-0,6	-0,7
Luxembourg	104	27	0,6	1,3	1,2	12	10	8	13	13	11	70	75	80	1,7	82	1,0	1,7	1,0
Madagascar	9571	3060	2,7	3,0	2,8	21	15	9	48	45	36	44	51	60	4,7	29	5,3	4,4	3,8
Malaisie	9672	2732	2,6	2,5	1,9	9	5	4	37	30	20	61	70	74	2,6	70	4,5	4,7	3,5
Malawi	7900	2591	3,7	2,2	2,8	24	17	12	56	50	40	41	49	53	5,5	19	6,9	5,0	5,5
Maldives	112	27	2,9	2,3	1,4	17	9	5	40	40	19	50	60	72	2,0	38	6,7	3,0	5,3
Mali	6507	2207	1,8	2,0	2,4	27	21	16	48	47	43	38	43	48	5,5	32	4,2	3,7	4,1
Malte	81	19	0,9	0,8	0,6	9	8	8	17	15	9	70	76	80	1,3	94	0,9	1,0	0,8
Maroc	11030	3041	2,4	1,5	1,2	17	8	6	47	30	20	52	64	71	2,4	56	4,1	2,5	1,8
Maurice	361	91	1,2	1,2	0,9	7	6	7	28	20	14	62	69	72	1,8	42	1,4	0,9	0,8
Mauritanie	1489	475	2,7	2,7	2,6	18	12	10	47	40	34	48	56	57	4,5	41	7,7	2,8	2,9
Mexique	37833	10281	2,4	1,8	1,1	10	5	5	43	28	19	61	71	76	2,2	77	3,3	2,2	1,5
Micronésie (Etats fédérés de)	49	14	2,2	1,1	0,4	9	7	6	41	34	25	62	66	69	3,6	22	2,4	-0,4	0,5
Monaco	6	2	1,1	0,9	0,3	-	-	-	-	-	-	-	-	-	-	-	-	-	-
Mongolie	876	229	2,8	0,8	1,3	14	9	7	42	33	19	53	61	67	2,0	57	4,0	0,7	1,4
Monténégro	148	38	0,6	1,2	-0,7	3	5	10	10	11	12	69	76	74	1,6	60	3,5	3,2	-0,4
Mozambique	11315	3820	1,8	3,0	2,6	25	21	16	48	43	39	39	43	48	5,1	37	8,3	6,7	4,8
Myanmar	16161	4629	2,2	1,3	0,8	15	11	10	40	27	21	51	59	62	2,3	33	2,6	2,5	2,6
Namibie	946	277	3,0	2,5	1,9	15	8	9	43	38	28	53	62	61	3,4	37	4,1	4,1	3,5
Nauru	4	1	1,7	0,9	0,2	-	-	-	-	-	-	-	-	-	-	-	-	-	-
Népal	12666	3535	2,4	2,5	2,1	21	13	6	44	39	25	43	54	67	2,9	17	6,4	6,6	5,2
Nicaragua	2426	675	2,7	2,1	1,3	13	7	5	46	37	25	54	64	73	2,7	57	3,3	2,5	1,8
Niger	8249	3121	2,9	3,3	3,6	27	24	15	57	56	54	38	42	51	7,1	16	5,7	3,9	3,8

TABLEAU 6. INDICATEURS DÉMOGRAPHIQUES

	Population (milliers) 2008		Taux annuel d'accroissement démographique (%)			Taux brut de mortalité			Taux brut de natalité			Espérance de vie			Taux global de fécondité 2008	% de la population urbanisée 2008	Taux annuel moyen d'accroissement de la population urbaine (%)		
	moins de 18 ans	moins de 5 ans	1970-1990	1990-2000	2000-2008	1970	1990	2008	1970	1990	2008	1970	1990	2008			1970-1990	1990-2000	2000-2008
Nigéria	74519	25020	2,7	2,5	2,4	24	20	16	47	46	40	40	45	48	5,3	48	4,9	4,4	4,0
Nioué	1	0	—	—	—	—	—	—	—	—	—	—	—	—	—	—	—	—	—
Norvège	1106	293	0,4	0,6	0,8	10	11	9	17	14	12	74	77	81	1,9	77	0,9	1,1	1,0
Nouvelle-Zélande	1066	288	0,9	1,3	1,1	9	8	7	22	17	14	71	75	80	2,0	87	1,1	1,4	1,2
Oman	1064	293	4,5	2,6	1,8	17	4	3	50	38	22	49	70	76	3,0	72	8,5	3,4	1,9
Ouganda	17728	6182	3,2	3,2	3,2	16	17	13	49	49	46	50	48	53	6,3	13	5,7	4,1	4,1
Ouzbékistan	10122	2576	2,7	1,9	1,2	10	7	6	36	35	20	63	67	68	2,3	37	3,1	1,1	1,0
Pakistan	77987	23778	3,1	2,5	2,2	16	10	7	43	40	30	54	61	67	4,0	36	4,2	3,3	3,3
Palaos	7	2	1,4	2,6	0,7	—	—	—	—	—	—	—	—	—	—	—	—	—	—
Panama	1189	345	2,4	2,0	1,8	8	5	5	37	26	21	65	72	76	2,5	73	3,0	4,0	3,1
Papouasie-Nouvelle-Guinée	3056	950	2,4	2,7	2,5	19	11	8	42	37	31	43	54	61	4,1	12	4,5	1,4	1,8
Paraguay	2550	736	2,7	2,3	1,9	7	6	6	37	33	25	65	68	72	3,0	60	4,0	3,6	3,0
Pays-Bas	3576	958	0,7	0,6	0,5	8	9	8	17	13	11	74	77	80	1,7	82	1,2	1,7	1,3
Pérou	10606	2975	2,5	1,8	1,3	14	7	5	42	30	21	53	66	73	2,6	71	3,4	2,0	1,4
Philippines	36793	10701	2,7	2,2	1,9	11	7	5	40	33	25	57	65	72	3,1	65	4,6	4,0	3,2
Pologne	7319	1810	0,8	0,1	-0,1	8	10	10	17	15	10	70	71	76	1,3	61	1,6	0,2	-0,2
Portugal	1976	538	0,7	0,2	0,5	11	10	10	21	11	10	67	74	79	1,4	59	1,8	1,5	1,7
Qatar	251	77	7,2	2,8	9,1	13	3	2	34	23	12	60	69	76	2,4	96	7,4	3,1	9,2
République arabe syrienne	8843	2807	3,5	2,6	3,1	13	5	3	47	37	28	55	68	74	3,2	54	4,1	3,1	3,7
République centrafricaine	2061	656	2,4	2,5	1,8	23	17	17	43	41	35	42	49	47	4,8	39	3,8	2,7	2,1
République de Corée	10370	2292	1,6	0,8	0,5	10	6	6	32	16	9	59	71	79	1,2	81	4,5	1,5	0,7
République de Moldova	818	200	1,0	-0,6	-1,5	10	10	13	18	19	12	65	68	69	1,5	42	2,9	-1,1	-2,4
République démocratique du Congo	34575	11829	3,0	3,2	2,9	21	18	17	48	51	45	44	48	48	6,0	34	2,6	3,9	4,5
République démocratique populaire lao	2822	776	2,2	2,5	1,7	18	13	7	43	41	27	46	54	65	3,5	31	4,6	6,0	6,0
République dominicaine	3771	1086	2,4	1,8	1,5	11	6	6	42	30	23	58	68	73	2,6	69	3,9	3,0	2,8
République populaire démocratique de Corée	6496	1575	1,7	1,3	0,5	7	6	10	35	21	14	62	71	67	1,9	63	2,1	1,6	1,0
République tchèque	1834	519	0,2	-0,1	0,1	12	12	11	16	12	11	70	72	77	1,4	73	1,0	-0,2	0,0
République-Unie de Tanzanie	21777	7566	3,1	2,9	2,7	18	15	11	48	44	42	47	51	56	5,6	25	7,5	4,6	4,4
Roumanie	4054	1059	0,7	-0,5	-0,4	9	11	12	21	14	10	68	69	73	1,3	54	2,1	-0,4	-0,3
Royaume-Uni	13119	3601	0,1	0,3	0,5	12	11	10	16	14	12	72	76	79	1,8	90	0,8	0,4	0,6
Rwanda	4757	1646	3,2	1,1	2,5	20	32	14	53	45	41	44	33	50	5,4	18	5,8	10,4	6,0
Saint-Kitts-et-Nevis	10	2	-0,5	1,2	1,3	—	—	—	—	—	—	—	—	—	—	—	—	—	—
Saint-Marin	6	2	1,2	1,1	1,8	—	—	—	—	—	—	—	—	—	—	—	—	—	—
Saint-Siège	—	—	—	—	—	—	—	—	—	—	—	—	—	—	—	—	—	—	—
Saint-Vincent-et-les-Grenadines	36	9	0,9	0,0	0,1	11	7	7	40	25	18	61	69	72	2,1	47	2,9	0,9	0,8
Sainte-Lucie	56	15	1,4	1,3	1,0	8	7	7	41	25	18	64	71	74	2,0	28	2,4	0,8	0,9
Samoa	85	22	0,6	0,9	0,2	10	7	5	39	34	24	55	65	72	4,0	23	0,8	1,2	0,8
Sao Tomé-et-Principe	77	23	2,3	1,9	1,7	13	10	7	47	38	32	55	62	66	3,8	61	4,2	3,9	3,3
Sénégal	6198	2046	3,0	2,7	2,6	23	14	11	51	44	38	43	52	56	5,0	42	4,3	3,2	3,1
Serbie	2152	576	0,8	0,6	-0,4	9	10	12	18	15	12	68	72	74	1,6	52	2,0	0,7	-0,2
Seychelles	43	14	1,6	1,2	0,4	—	—	—	—	—	—	—	—	—	—	—	—	—	—
Sierra Leone	2753	947	2,1	0,3	3,4	28	24	16	46	42	40	36	40	48	5,2	38	3,8	1,1	4,2
Singapour	1000	200	1,9	2,9	1,7	5	5	5	23	18	8	69	75	80	1,3	100	1,9	2,9	1,7
Slovaquie	1069	266	0,7	0,2	0,0	10	10	10	19	15	10	70	72	75	1,3	56	2,3	0,2	0,1
Slovénie	344	94	0,7	0,3	0,2	10	10	10	17	11	10	69	73	78	1,4	48	2,3	0,4	-0,4
Somalie	4562	1611	3,0	1,1	2,4	24	20	16	51	45	44	40	45	50	6,4	37	4,4	2,3	3,5
Soudan	19098	5836	2,9	2,5	2,1	19	14	10	46	41	31	46	53	58	4,2	43	5,3	5,6	4,4
Sri Lanka	5836	1784	1,6	0,8	0,8	9	7	6	31	21	18	63	69	74	2,3	15	1,0	-0,1	0,3
Suède	1917	527	0,3	0,3	0,5	10	11	10	14	14	12	74	78	81	1,9	85	0,4	0,5	0,6
Suisse	1439	364	0,4	0,7	0,6	9	9	8	16	12	10	73	78	82	1,5	73	1,6	0,7	0,6
Suriname	177	49	0,4	1,4	1,2	8	7	8	37	24	19	63	67	69	2,4	75	2,4	1,9	1,7
Swaziland	561	159	3,3	2,2	1,0	18	9	16	49	43	30	48	61	46	3,5	25	7,6	2,4	1,8
Tadjikistan	3083	871	2,9	1,5	1,3	10	8	6	40	39	28	60	63	67	3,4	26	2,2	-0,3	1,2
Tchad	5724	1985	2,5	3,2	3,3	21	16	17	46	48	46	45	51	49	6,2	27	5,5	4,4	4,9
Territoire palestinien occupé	2150	697	3,4	3,8	3,4	19	7	4	49	46	36	54	68	74	5,0	72	4,5	4,3	3,5
Thaïlande	18007	4843	2,1	1,0	1,0	10	6	9	37	20	15	59	69	69	1,8	33	3,8	1,5	1,8
Timor-Leste	572	185	1,0	1,0	3,7	22	18	9	46	43	40	40	46	61	6,5	27	3,4	2,5	5,2
Togo	3032	947	3,1	2,9	2,6	18	11	8	48	42	33	49	58	63	4,3	42	4,8	4,8	4,4
Tonga	45	14	-0,2	0,4	0,6	6	6	6	37	30	28	65	70	72	4,0	25	0,4	0,6	1,4

	Population (milliers) 2008		Taux annuel d'accroissement démographique (%)			Taux brut de mortalité			Taux brut de natalité			Espérance de vie			Taux global de fécondité 2008	% de la population urbanisée 2008	Taux annuel moyen d'accroissement de la population urbaine (%)		
	moins de 18 ans	moins de 5 ans	1970-1990	1990-2000	2000-2008	1970	1990	2008	1970	1990	2008	1970	1990	2008	2008	2008	1970-1990	1990-2000	2000-2008
	Trinité-et-Tobago	345	94	1,1	0,6	0,4	7	7	8	27	21	15	66	69	69	1,6	13	-0,5	3,0
Tunisie	3004	780	2,4	1,4	0,9	14	6	6	39	27	16	54	69	74	1,8	67	3,8	2,3	1,5
Turkménistan	1864	518	2,6	2,0	1,4	11	8	8	37	35	22	58	63	65	2,5	49	2,3	2,2	2,1
Turquie	24153	6543	2,2	1,7	1,3	12	8	6	39	26	18	56	65	72	2,1	69	4,4	2,6	2,1
Tuvalu	4	1	1,0	0,7	0,4	-	-	-	-	-	-	-	-	-	-	-	-	-	-
Ukraine	8205	2132	0,4	-0,5	-0,8	9	13	16	15	13	10	71	70	68	1,3	68	1,4	-0,5	-0,6
Uruguay	931	249	0,5	0,7	0,1	10	10	9	21	18	15	69	73	76	2,1	92	0,9	0,9	0,2
Vanuatu	107	33	2,8	2,4	2,6	14	7	5	43	37	30	53	64	70	4,0	25	4,9	3,9	4,2
Venezuela (République bolivarienne du)	10125	2911	3,1	2,1	1,8	7	5	5	37	29	21	65	71	74	2,5	93	3,8	2,7	2,3
Viet Nam	28653	7316	2,2	1,7	1,3	18	8	5	41	31	17	49	65	74	2,1	28	2,7	3,5	3,0
Yémen	11836	3733	3,3	3,9	2,9	27	13	7	56	51	37	38	54	63	5,2	31	5,5	6,2	4,8
Zambie	6686	2282	3,2	2,8	2,3	17	15	17	49	44	43	49	51	45	5,8	35	4,5	1,6	2,5
Zimbabwe	6024	1707	3,5	1,7	0,0	13	9	16	48	37	30	55	61	44	3,4	37	6,1	3,3	1,2

DONNÉES CONSOLIDÉES

Afrique [#]	465455	151830	2,8	2,5	2,3	20	15	12	46	42	36	46	53	55	4,6	39	4,3	3,6	3,4
Afrique subsaharienne [#]	405963	134534	2,8	2,6	2,5	21	16	14	47	44	39	44	50	52	5,1	36	4,7	4,1	3,8
Afrique de l'Est et australe	188246	61795	2,8	2,6	2,4	19	15	13	47	43	37	46	51	53	4,8	30	4,7	3,9	3,5
Afrique de l'Ouest et centrale	198248	66795	2,8	2,7	2,6	22	18	15	48	46	40	42	48	51	5,3	42	4,6	4,1	4,0
Moyen-Orient et Afrique du Nord	155844	46256	3,1	2,2	1,9	16	8	6	45	35	24	52	64	70	2,9	58	4,4	3,0	2,5
Asie [#]	1177900	323567	2,0	1,5	1,2	13	9	7	37	27	19	55	63	69	2,3	38	3,9	3,3	2,8
Asie du Sud	619590	177453	2,3	2,0	1,7	17	11	8	40	33	24	49	58	64	2,9	29	3,8	2,9	2,6
Asie de l'Est et Pacifique	558310	146114	1,8	1,2	0,9	10	7	7	35	23	15	59	67	72	1,9	45	4,0	3,6	3,0
Amérique latine et Caraïbes	195055	53618	2,2	1,6	1,3	10	7	6	37	27	19	60	68	74	2,2	78	3,3	2,3	1,8
ECO/CEI	97938	26561	1,0	0,2	0,1	9	11	12	20	18	14	67	68	69	1,7	64	1,9	0,3	0,2
Pays industrialisés [§]	204961	56038	0,7	0,6	0,6	10	9	9	17	13	11	71	76	80	1,7	76	1,0	0,9	0,9
Pays en développement [§]	1967974	566411	2,2	1,7	1,4	13	9	8	38	30	22	55	62	67	2,7	44	3,8	3,1	2,7
Pays les moins avancés [§]	384442	122674	2,6	2,5	2,3	21	15	11	47	42	35	44	51	57	4,4	29	4,9	4,2	4,1
Total mondial	2218192	634631	1,8	1,4	1,2	12	10	8	32	26	20	59	65	69	2,5	50	2,7	2,3	2,1

§ Comprend des territoires dans chaque catégorie de pays ou groupe régional. Une liste des pays et territoires au sein des catégories de pays ou des groupes régionaux est donnée à la page 44.

DÉFINITIONS

Espérance de vie à la naissance – Nombre d'années que vivrait un enfant nouveau-né s'il était exposé aux risques de mortalité qui prévalent dans son groupe de population au moment de sa naissance.

Taux brut de mortalité – Nombre annuel de décès pour 1 000 habitants.

Taux brut de natalité – Nombre annuel de naissances pour 1 000 habitants.

Taux global de fécondité – Nombre d'enfants que mettrait au monde une femme qui vivrait jusqu'à la fin de ses années de procréation en donnant naissance, à chaque âge, au nombre d'enfants correspondant au taux de fécondité pour cet âge.

Population urbaine – Pourcentage de la population résidant dans les régions urbaines telles qu'elles ont été définies par des critères nationaux lors du dernier recensement.

SOURCES PRINCIPALES

Population infantine – Division de la population de l'Organisation des Nations Unies.

Taux bruts de mortalité et de natalité – Division de la population de l'Organisation des Nations Unies.

Espérance de vie – Division de la population de l'Organisation des Nations Unies.

Fécondité – Division de la population de l'Organisation des Nations Unies.

Population urbaine – Division de la population de l'Organisation des Nations Unies.

NOTES – Données non disponibles.

La liste complète des pays et territoires dans les régions et sous-régions se trouve en page 44.

TABLEAU 7. INDICATEURS ÉCONOMIQUES

Pays et territoires	RNB par habitant (dollars E.-U.) 2008	Taux annuel moyen de croissance du PIB (%)		Taux annuel moyen d'inflation (%) 1990-2008	% de la population en dessous du seuil international de pauvreté, 1,25 dollars É.-U. par jour 1992-2007*		% des dépenses du gouvernement central affecté aux secteurs : (1998-2007*)			APD totale reçue en millions de (dollars E.-U.) 2007	APD totale reçue en % du RNB du pays bénéficiaire 2007	Service de la dette en % des exportations de biens et de services	
		1970-1990	1990-2008		Santé	Éducation	Défense	1990	2007				
Afghanistan	250x	-	-	-	-	-	-	-	-	3951	34	-	-
Afrique du Sud	5820	0,1	1,2	8	26	-	-	-	-	794	0	-	5
Albanie	3840	-0,7x	5,3	17	<2	4	2	4	4	305	3	4x	2
Algérie	4260	1,6	1,4	13	7	4	24	17	390	0	62	-	-
Allemagne	42440	2,3	1,4	1	-	20	1	4	-	-	-	-	-
Andorre	d	-	-	-	-	-	-	-	-	-	-	-	-
Angola	3450	-	3,4	284	54	6x	15x	34x	241	1	7	10	-
Antigua-et-Barbuda	13620	8,3x	2,2	2x	-	-	-	-	4	0	-	-	-
Arabie saoudite	15500	-1,5	0,4	4	-	6x	14x	36x	-131	0	-	-	-
Argentine	7200	-0,7	1,8	7	5	5	5	3	82	0	30	11	-
Arménie	3350	-	6,2	62	11	-	-	-	352	4	-	6	-
Australie	40350	1,5	2,3	2	-	15	10	7	-	-	-	-	-
Autriche	46260	2,4	1,8	2	-	14	10	2	-	-	-	-	-
Azerbaïdjan	3830	-	4,0	64	<2	1	4	12	225	1	-	0	-
Bahamas	15730x	1,9	1,1	2	-	16	20	3	-	-	-	-	-
Bahreïn	19350x	-1,3x	2,4x	2x	-	8	15	14	-	-	-	-	-
Bangladesh	520	0,4	3,3	4	50y	7	17	11	1502	2	17	4	-
Barbade	d	1,7	2,2x	3x	-	-	-	-	14	-	-	-	-
Bélarus	5380	-	3,9	147	<2	3	3	3	83	0	-	3	-
Belgique	44330	2,2	1,8	2	-	16	3	3	-	-	-	-	-
Belize	3820	2,9	2,3	1	-	8x	20x	5x	23	2	5	69	-
Bénin	690	0,3	1,2	6	47	6x	31x	17x	470	9	7	7x	-
Bhoutan	1900	-	5,0	7	26	9	13	-	89	8	-	-	-
Bolivie (Etat plurinational de)	1460	-1,1	1,5	7	20	9	24	6	476	4	31	12	-
Bosnie-Herzégovine	4510	-	10,4x	5x	<2	-	-	-	443	3	-	7	-
Botswana	6470	8,2	4,0	9	31	5x	26x	8x	104	1	4	1	-
Brésil	7350	2,3	1,4	65	5	6	6	3	297	0	19	27	-
Brunéï Darussalam	26740	-2,2x	-0,3x	5x	-	-	-	-	-	-	-	-	-
Bulgarie	5490	3,4x	2,7	47	<2	11	5	6	-	-	19	12	-
Burkina Faso	480	1,3	2,5	3	57	7x	17x	14x	930	14	6	-	-
Burundi	140	1,1	-2,0	12	81	2	15	23	466	50	41	42	-
Cambodge	600	-	6,3x	4x	40	-	-	-	672	8	0x	0	-
Cameroun	1150	3,3	0,7	4	33	3	12	10	1933	9	18	10	-
Canada	41730	2,0	2,1	2	-	9	2	6	-	-	-	-	-
Cap-Vert	3130	-	3,8	4	21	-	-	-	163	12	5	4	-
Chili	9400	1,5	3,6	6	<2	16	17	7	120	0	20	13	-
Chine	2770	6,6	9,0	5	16y	0	1	11	1439	0	10	2	-
Chypre	22950	6,1x	2,5x	4x	-	6	12	4	-	-	-	-	-
Colombie	4660	2,2	1,3	15	16	9	20	13	731	0	39	21	-
Comores	750	0,1x	-0,4	4	46	-	-	-	44	10	2	-	-
Congo	1970	3,1	0,4	8	54	4	4	10	127	2	31	1	-
Costa Rica	6060	0,7	2,7	13	<2	20	24	-	53	0	21	3	-
Côte d'Ivoire	980	-1,9	-1,0	6	23	4x	21x	4x	165	1	26	4	-
Croatie	13570	-	3,0	31	2	15	8	4	164	0	-	32	-
Cuba	c	-	3,6x	4x	-	23x	10x	-	92	-	-	-	-
Danemark	59130	2,0	1,8	2	-	0	11	4	-	-	-	-	-
Djibouti	1130	-	-1,8	3	19	-	-	-	112	12	4x	12	-
Dominique	4770	4,7x	1,6	2	-	-	-	-	19	6	4	9	-
Egypte	1800	4,1	2,5	7	<2	4	12	7	1083	1	18	4	-
El Salvador	3480	-1,9	2,8	4	11	15	14	3	88	0	14	10	-
Emirats arabes unis	26210x	-4,9x	-0,1x	4x	-	7	17	30	-	-	-	-	-
Equateur	3640	1,3	1,4	5	5	11x	18x	13x	215	1	27	18	-
Erythrée	300	-	-0,9x	14x	-	-	-	-	155	13	-	-	-
Espagne	31960	1,9	2,4	4	-	2	1	4	-	-	-	-	-
Estonie	14270	1,5x	5,1x	25x	<2	16	7	5	-	-	-	-	-
Etats-Unis	47580	2,2	2,0	2	-	25	2	20	-	-	-	-	-
Ethiopie	280	-	2,4	5	39	1	5	17	2422	12	33	4	-
Fédération de Russie	9620	-	1,7	65	<2	8	4	12	-	-	-	9	-
Fidji	3930	0,7	1,4	4	-	9x	18x	6x	57	2	12	1x	-
Finlande	48120	2,8	2,8	2	-	3	10	4	-	-	-	-	-
France	42250	2,2	1,5	2	-	16x	7x	6x	-	-	-	-	-
Gabon	7240	0,2	-1,0	6	5	-	-	-	48	1	4	1x	-
Gambie	390	0,7	0,4	8	34	7x	12x	4x	72	12	18	11	-

	RNB par habitant (dollars É.-U.) 2008	Taux annuel moyen de croissance du PIB (%)		Taux annuel moyen d'inflation (%) 1990-2008	% de la population en dessous du seuil international de pauvreté, 1,25 dollars É.-U. par jour 1992-2007*		% des dépenses du gouvernement central affecté aux secteurs : (1998-2007*)			APD totale reçue en millions de (dollars É.-U.) 2007	APD totale reçue en % du RNB du pays bénéficiaire 2007	Service de la dette en % des exportations de biens et de services	
		1970-1990	1990-2008		1992-2007*	Santé	Éducation	Défense	1990			2007	
Géorgie	2470	3,2	2,4	91	13	6	9	36	382	4	-	4	
Ghana	670	-2,0	2,1	24	30	7x	22x	5x	1151	8	21	3	
Grèce	28650	1,3	2,8	6	-	7	11	8	-	-	-	-	
Grenade	5710	4,2x	2,7	2	-	10x	17x	-	23	5	2	6	
Guatemala	2680	0,2	1,4	7	12	11x	17x	11x	450	1	11	5	
Guinée	390	0,2x	1,3	10	70	3x	11x	29x	224	5	18	11	
Guinée équatoriale	14980	-	20,6	13	-	-	-	-	31	0	-	-	
Guinée-Bissau	250	0,1	-2,6	16	49	1x	3x	4x	123	35	21	-	
Guyana	1420	-1,6	2,4	9	8	-	-	-	124	12	20x	2	
Haïti	660	-0,3	-2,0	18	55	-	-	-	701	11	5	3	
Honduras	1800	0,8	1,6	14	18	10x	19x	7x	464	4	30	3	
Hongrie	12810	3,0	3,3	12	<2	6	5	3	-	-	-	-	
Iles Cook	-	-	-	-	-	-	-	-	9	-	-	-	
Iles Marshall	3270	-	-1,0	4	-	-	-	-	52	26	-	-	
Iles Salomon	1180	3,4	-1,3	7	-	-	-	-	248	67	10	2x	
Inde	1070	2,1	4,7	6	42y	2	4	14	1298	0	25	7x	
Indonésie	2010	4,7	2,4	15	-	1	4	7	796	0	31	9	
Iran (République islamique d')	3540	-2,3	2,7	22	<2	6	7	14	102	0	1	-	
Iraq	2170x	-	-	-	-	-	-	-	9115	-	-	-	
Irlande	49590	2,8	5,5	4	-	16x	14x	3x	-	-	-	-	
Islande	40070	3,2	2,5	4	-	26	11	0	-	-	-	-	
Israël	24700	1,9	1,7	6	-	12	16	18	-	-	-	-	
Italie	35240	2,8	1,2	3	-	14	11	4	-	-	-	-	
Jamahiriya arabe libyenne	11590	-	1,8x	22x	-	-	-	-	19	0	-	-	
Jamaïque	4870	-1,3	0,7	16	<2	6	17	2	26	0	20	17	
Japon	38210	3,0	1,0	-1	-	2x	6x	4x	-	-	-	-	
Jordanie	3310	2,5x	2,2	3	<2	10	16	19	504	3	18	5	
Kazakhstan	6140	-	3,5	68	3	5	7	8	202	0	-	49	
Kenya	770	1,2	0,1	10	20	7	26	6	1275	4	26	6	
Kirghizistan	740	-	0,0	43	22	12	11	7	274	8	-	6	
Kiribati	2000	-5,3	2,5	4	-	-	-	-	27	21	-	-	
Koweït	38420	-6,8x	1,8x	4x	-	5	9	9	-	-	-	-	
l'ex-République yougoslave de Macédoine	4140	-	0,7	28	<2	-	-	-	213	3	-	12	
Lesotho	1080	2,8	2,1	8	43	6	25	5	130	7	4	7	
Lettonie	11860	3,4	4,9	20	<2	12	13	5	-	-	0x	67	
Liban	6350	-	2,6	8	-	2	7	11	939	4	-	17	
Libéria	170	-4,2	1,8	40	84	5x	11x	9x	696	120	-	111	
Liechtenstein	d	-	-	-	-	-	-	-	-	-	-	-	
Lituanie	11870	-	3,4	26	<2	11	7	6	-	-	-	-	
Luxembourg	84890	2,7	3,2	3	-	13	11	1	-	-	-	-	
Madagascar	410	-2,3	-0,3	14	68	7	18	6	892	12	32	5x	
Malaisie	6970	4,0	3,4	4	<2	6x	23x	11x	200	0	12	4	
Malawi	290	-0,1	0,6	29	74	7x	12x	5x	735	21	23	-	
Maldives	3630	-	6,0x	1x	-	8	14	5	37	4	4	5	
Mali	580	-0,3	2,2	5	51	2x	9x	8x	1017	15	8	3	
Malte	16680	6,5	2,6x	3x	-	14	13	2	-	-	-	-	
Maroc	2580	2,0	2,2	3	3	3	18	13	1090	2	18	11	
Maurice	6400	5,1x	3,7	6	-	9	15	1	75	1	6	3	
Mauritanie	840	-0,9	0,6x	8x	21	4x	23x	-	364	13	24	-	
Mexique	9980	1,6	1,6	14	<2	5	25	3	121	0	16	12	
Micronésie (Etats fédérés de)	2340	-	-0,7	2	-	-	-	-	115	42	-	-	
Monaco	d	-	-	-	-	-	-	-	-	-	-	-	
Mongolie	1680	-	2,5	29	22	6	9	9	228	6	17x	2x	
Monténégro	5710	-	0,5	29x	-	-	-	-	834	2	-	12	
Mozambique	370	-1,0x	4,3	19	75	5x	10x	35x	1777	26	21	1	
Myanmar	220x	1,5	8,1x	24x	-	3	13	23	190	-	17	1x	
Namibie	4200	-2,3x	2,0	10	49	10x	22x	7x	205	3	-	-	
Nauru	-	-	-	-	-	-	-	-	26	-	-	-	
Népal	400	1,2	1,9	7	55	7	18	9	598	6	12	4	
Nicaragua	1080	-3,7	2,0	20	16	13x	15x	6x	834	15	2	11	
Niger	330	-2,2	-0,4	4	66	-	-	-	542	13	12	10x	
Nigéria	1160	-1,4	1,4	22	64	1x	3x	3x	2042	1	22	1	
Nioué	-	-	-	-	-	-	-	-	15	-	-	-	

TABLEAU 7. INDICATEURS ÉCONOMIQUES

	RNB par habitant (dollars E.-U.) 2008	Taux annuel moyen de croissance du PIB (%)		Taux annuel moyen d'inflation (%) 1990-2008	% de la population en dessous du seuil international de pauvreté, 1,25 dollars É.-U. par jour 1992-2007*		% des dépenses du gouvernement central affecté aux secteurs : (1998-2007*)			APD totale reçue en millions de (dollars E.-U.) 2007	APD totale reçue en % du RNB du pays bénéficiaire 2007	Service de la dette en % des exportations de biens et de services	
		1970-1990	1990-2008		1992-2007*	Santé	Éducation	Défense	1990			2007	
Norvège	87070	3,2	2,5	4	–	17	6	5	–	–	–	–	
Nouvelle-Zélande	27940	0,8	2,0	2	–	17	17	3	–	–	–	–	
Oman	12270	3,3	2,1x	2x	–	7	15	33	-31	–	–	–	
Ouganda	420	–	3,6	8	52	2x	15x	26x	1728	16	47	2	
Ouzbékistan	910	–	1,5	97	46	–	–	–	166	1	–	–	
Pakistan	980	3,0	1,7	10	23	1	2	16	2212	2	16	8	
Palaos	8650	–	-0,1x	3	–	–	–	–	22	13	–	–	
Panama	6180	0,3	2,8	2	10	18	16	–	-135	-1	3	5	
Papouasie-Nouvelle-Guinée	1010	-0,7	-0,5	8	36	7	22	4	317	6	37	9x	
Paraguay	2180	2,8	-0,1	11	7	7x	22x	11x	108	1	12	6	
Pays-Bas	50150	1,6	2,1	2	–	14	11	3	–	–	–	–	
Pérou	3990	-0,6	2,8	12	8	13	7	–	263	0	6	24	
Philippines	1890	0,6	1,9	7	23	2	19	5	634	0	23	13	
Pologne	11880	–	4,4	12	<2	12	11	5	–	–	4	24	
Portugal	20560	2,6	1,8	4	–	16	16	3	–	–	–	–	
Qatar	12000x	–	–	–	–	–	–	–	–	–	–	–	
République arabe syrienne	2090	2,0	1,3	7	–	2	–	24	75	0	–	–	
République centrafricaine	410	-1,3	-0,7	3	62	–	–	–	176	10	8	–	
République de Corée	21530	–	–	–	<2	1	15	11	–	–	–	–	
République de Moldova	1470	1,8x	-0,4	48	8	13	8	1	269	5	–	7	
République démocratique du Congo	150	-2,4	-3,7	294	59	0x	0x	18x	1217	14	–	–	
République démocratique populaire lao	750	–	4,2	24	44	–	–	–	396	11	8	19	
République dominicaine	4390	2,1	3,8	11	5	10	13	4	128	0	7	7	
République populaire démocratique de Corée	a	–	–	–	–	–	–	–	98	–	–	–	
République tchèque	16600	–	2,5	7	<2	16	9	4	–	–	–	–	
République-Unie de Tanzanie	430	–	1,9	14	89	6x	8x	16x	2811	17	25	2	
Roumanie	7930	0,9x	2,7	54	<2	12	6	5	–	–	0	17	
Royaume-Uni	45390	2,0	2,4	3	–	15	4	7	–	–	–	–	
Rwanda	410	1,2	1,5	9	77	5x	26x	–	713	22	9	3	
Saint-Kitts-et-Nevis	10960	6,3x	2,9	3	–	–	–	–	3	1	3	17	
Saint-Marin	46770	–	–	–	–	18	9	–	–	–	–	–	
Saint-Siège	–	–	–	–	–	–	–	–	–	–	–	–	
Saint-Vincent-et-les-Grenadines	5140	3,3	3,7	2	–	12	16	–	66	13	3	10	
Sainte-Lucie	5530	5,3x	1,3	2	21	–	–	–	24	3	2	7	
Samoa	2780	–	3,1	6	–	–	–	–	37	8	5	8	
Sao Tomé-et-Principe	1020	–	–	–	–	–	–	–	36	25	28	34	
Sénégal	970	-0,7	1,1	4	34	3	14	7	843	8	14	4	
Serbie	6440	–	3,8x	–	–	–	–	–	106	3	–	–	
Seychelles	10290	2,9	1,8	4	–	9	8	3	3	0	7	8	
Sierra Leone	320	-0,5	0,6	18	53	10x	13x	10x	535	33	8	2	
Singapour	34760	5,6	3,7	1	–	6	21	28	–	–	–	–	
Slovaquie	14540	–	3,7	7	<2	20	4	4	–	–	–	–	
Slovénie	24010	–	3,6	14	<2	15	13	3	–	–	–	–	
Somalie	140x	-0,9	–	–	–	1x	2x	38x	384	–	25x	–	
Soudan	1130	0,1	3,8	31	–	1	8	28	2104	5	4	3	
Sri Lanka	1790	3,0	4,0	9	14	6	10	18	589	2	10	6	
Suède	50940	1,8	2,3	2	–	3	6	5	–	–	–	–	
Suisse	65330	1,2	0,9	1	–	0	5	5	–	–	–	–	
Suriname	4990	-2,2x	1,4	51	16	–	–	–	151	7	–	–	
Swaziland	2520	3,0	1,7	8	63	8	20	8	63	2	5	2	
Tadjikistan	600	–	-1,5	91	22	2	4	9	221	6	–	2	
Tchad	530	-1,0	2,4	7	62	8x	8x	–	352	6	2	–	
Territoire palestinien occupé	1230x	–	-2,4x	4x	–	–	–	–	1868	45	–	–	
Thaïlande	2840	4,7	3,0	3	<2	11	20	3	-312	0	14	8	
Timor-Leste	2460	–	-1,8x	3x	53	–	–	–	278	16	–	–	
Togo	400	-0,6	0,0	4	39	5x	20x	11x	121	5	8	2x	
Tonga	2560	–	1,6	5	–	7x	13x	–	30	13	2	3	
Trinité-et-Tobago	16540	0,5	5,1	6	4	6	13	2	18	0	–	–	
Tunisie	3290	2,5	3,4	4	3	5	20	4	310	1	22	11	
Turkménistan	2840	–	4,1	115	25	–	–	–	28	0	–	–	
Turquie	9340	2,0	2,4	53	3	3	10	8	797	0	27	28	
Tuvalu	–	–	–	–	–	–	–	–	12	–	–	–	
Ukraine	3210	–	-0,1	85	<2	3	6	4	405	0	–	15	

	RNB par habitant (dollars É.-U.) 2008	Taux annuel moyen de croissance du PIB (%)		Taux annuel moyen d'inflation (%) 1990-2008	% de la population en dessous du seuil international de pauvreté, 1,25 dollars É.-U. par jour 1992-2007*		% des dépenses du gouvernement central affecté aux secteurs : (1998-2007*)			APD totale reçue en millions de (dollars É.-U.) 2007	APD totale reçue en % du RNB du pays bénéficiaire 2007	Service de la dette en % des exportations de biens et de services	
		1970-1990	1990-2008		Santé	Education	Défense	1990	2007				
Uruguay	8260	0,9	1,6	18	<2	7	8	4	34	0	31	18	
Vanuatu	2330	1,1x	-0,2	3	—	—	—	—	57	13	2	1	
Venezuela (République bolivarienne du)	9230	-1,6	0,1	34	4	8	21	5	71	0	22	7	
Viet Nam	890	—	6,0	10	22	4	14	—	2497	4	—	2	
Yémen	950	—	1,5	17	18	4	22	19	225	1	4	2	
Zambie	950	-2,3	0,0	32	64	13	14	4	1045	10	13	2	
Zimbabwe	340x	-0,4	-1,9x	62x	—	8x	24x	7x	465	—	19	—	

DONNÉES CONSOLIDÉES

Afrique [#]	1420	0,9	1,9	27	44	—	—	—	35015	3	24	5
Afrique subsaharienne [#]	1109	0,0	1,7	36	53	—	—	—	32123	4	17	5
Afrique de l'Est et australe	1409	—	1,6	44	51	—	—	—	16527	4	14	6
Afrique de l'Ouest et centrale	833	-0,6	1,5	24	55	—	—	—	13380	5	19	3
Moyen-Orient et Afrique du Nord	3942	-0,2	2,2	10	4	4	16	15	17775	1	21	—
Asie [#]	2177	4,1	6,7	6	28	1	6	12	18417	0	17	4
Asie du Sud	1001	2,0	4,3	6	40	2	5	14	10278	1	21	—
Asie de l'Est et Pacifique	3136	5,4	7,4	6	16	1	6	11	8139	0	16	4
Amérique latine et Caraïbes	6888	1,4	1,6	33	7	7	14	4	5689	0	20	15
ECO/CEI	6992	—	2,0	63	6	7	6	9	5471	0	—	16
Pays industrialisés [§]	40772	2,3	1,8	2	—	18	4	12	—	—	—	—
Pays en développement [§]	2778	2,1	4,3	20	27	3	9	9	74435	1	19	8
Pays les moins avancés [§]	583	-0,2	2,8	61	54	5	14	15	32530	8	12	6
Total mondial	8633	2,3	2,4	8	26	14	5	11	77258	1	18	9

§ Comprend des territoires dans chaque catégorie de pays ou groupe régional, Une liste des pays et territoires au sein des catégories de pays ou des groupes régionaux est donnée à la page 44,

DÉFINITIONS

RNB par habitant – Le revenu national brut (RNB) est la somme de la valeur ajoutée par tous les producteurs résidents, majorée des taxes (subventions en moins) non incluses dans l'évaluation des produits ainsi que des recettes nettes des revenus primaires provenant du reste du monde (rémunérations des employés et revenus de la propriété). Le RNB par habitant correspond au revenu national brut divisé par le nombre d'habitants au milieu de l'année. La conversion du RNB par habitant en dollars des E.-U. s'effectue selon la méthode utilisée pour l'Atlas de la Banque mondiale.

PIB par habitant – Le produit intérieur brut (PIB) est la somme de la valeur brute ajoutée par tous les producteurs résidents, majorée des taxes (moins les subventions) non incluses dans l'évaluation des produits. Le PIB par habitant est le produit intérieur brut converti en dollars des États-Unis selon la méthode utilisée pour l'Atlas de la Banque mondiale et divisé par le nombre d'habitants au milieu de l'année. La croissance est calculée à partir du PIB à prix constants en devise locale.

% de la population en dessous du seuil international de pauvreté, 1,25 dollar des É.-U. par jour – Pourcentage de la population qui vit avec moins de 1,25 dollar des É.-U. par jour aux prix de 2005, ajusté en fonction de la parité du pouvoir d'achat. Le nouveau seuil de pauvreté tient compte des révisions des taux de change de parité du pouvoir d'achat effectuées sur la base des résultats du Programme de comparaison internationale 2005. Les révisions révèlent que le coût de la vie est plus élevé dans le monde en développement qu'on ne le pensait auparavant. Conséquence de ces révisions, les taux de pauvreté d'un pays ne peuvent pas être comparés aux taux de pauvreté des éditions précédentes. On pourra se procurer davantage d'informations sur la définition, la méthodologie et les sources des données présentées ici sur le site de la banque mondiale : <www.banquemondiale.org>.

APD – Aide publique nette au développement.

Service de la dette – Total des paiements d'intérêts et des remboursements du principal afférents aux dettes extérieures publiques et aux emprunts à long terme garantis par l'État.

SOURCES PRINCIPALES

RNB par habitant – Banque mondiale.

PIB par habitant – Banque mondiale.

Taux annuel d'inflation – Banque mondiale.

% de la population en dessous du seuil international de pauvreté, 1,25 dollar des É.-U. par jour – Banque mondiale.

Dépenses pour la santé, l'éducation et la défense – Fonds monétaire international (FMI).

APD – Organisation de coopération et de développement économiques (OCDE).

Service de la dette – Banque mondiale.

NOTES

- a : revenus peu élevés (975 dollars ou moins).
- b : revenus moyens-inférieurs (de 976 à 3 855 dollars).
- c : revenus moyens-supérieurs (de 3 856 à 11 905 dollars).
- d : revenus élevés (11 906 dollars ou plus).

– Données non disponibles.

x Données se rapportant à des années ou périodes différentes de celles indiquées en tête de colonne, ne correspondant pas à la définition standard ou ne portant que sur une partie du pays. Ces données ne sont pas incluses dans le calcul des moyennes régionales et mondiales.

y Données se rapportant à des années ou périodes différentes de celles indiquées en tête de colonne, ne correspondant pas à la définition standard ou ne portant que sur une partie du pays. Ces données sont incluses dans le calcul des moyennes régionales et mondiales.

* Données se rapportant à l'année la plus récente pour laquelle on dispose de données pendant la période indiquée en tête de colonne.

La liste complète des pays et territoires dans les régions et sous-régions se trouve en page 44.

TABLEAU 8. FEMMES

Pays et territoires	Espérance de vie des femmes en % de celle des hommes 2008	Taux d'alphabétisation des femmes adultes en % de celui des hommes 2003-2007*	Taux de scolarisation et de fréquentation des filles en % de celui des garçons Net						Taux de couverture pour les soins prénatals (%) 2003-2008*		Taux de couverture pour les soins à l'accouchement (%) 2003-2008*		Ratio de mortalité maternelle ¹		
			Net primaire 2003-2008*		Net secondaire 2003-2008*		Taux d'emploi des contraceptifs (%) 2003-2008*	Au moins une fois	Au moins quatre fois	Personnel soignant qualifié	Accouchements en institution	2003-2008* déclarée	2005		
			qui scolarisées	qui fréquentent	qui scolarisées	qui fréquentent							ajustée	risque de décès maternel sur la vie entière. 1 sur :	
Afghanistan	100	29x	63	60	—	33	10	16	—	14	13	1600x	1800	8	
Afrique du Sud	106	98	100	104x	108	117x	60	92	56	91	89	170	400	110	
Albanie	109	99	99	100	98	97	60	97	—	100	98	20	92	490	
Algérie	104	79	98	99	106	112	61	89	—	95	95	120x	180	220	
Allemagne	107	—	100	—	—	—	75x	—	—	—	—	8	4	19200	
Andorre	—	—	99	—	107	—	—	—	—	—	—	—	—	—	
Angola	109	65x	—	102x	—	90x	6x	80	32x	47	46	—	1400	12	
Antigua-et-Barbuda	—	—	98	—	—	—	53x	100	—	100	—	—	—	—	
Arabie saoudite	106	89	—	—	—	—	32x	90x	—	91x	91x	—	18	1400	
Argentine	111	100	99	—	110	—	—	99	89	99	99	44	77	530	
Arménie	109	100	105	99	104	102	53	93	71	100	100	15	76	980	
Australie	106	—	101	—	102	—	—	100x	—	100x	—	—	4	13300	
Autriche	107	—	101	—	—	—	51x	100x	—	100x	—	—	4	21500	
Azerbaïdjan	107	99	98	98	96	98	51	77	45	88	78	26	82	670	
Bahamas	108	—	103	—	102	—	—	98	—	99	—	—	16	2700	
Bahreïn	104	96	100	100x	105	111x	62x	97x	—	98x	98x	46x	32	1300	
Bangladesh	103	82	104	106	104	114	56	51	21	18	15	350	570	51	
Barbade	107	—	101	—	105	—	55x	100	—	100	—	—	16	4400	
Bélarus	119	100	98	101	102	102	73	99	—	100	100	12	18	4800	
Belgique	108	—	100	—	96	—	78x	—	—	—	—	—	8	7800	
Belize	105	—	101	100	109	103	34	94	76x	95	87	85	52	560	
Bénin	104	53	84	87	50x	66	17	84	61	74	78	400	840	20	
Bhoutan	106	63	100	91	101	—	35	88	—	71	55	260x	440	55	
Bolivie (Etat plurinational de)	107	90	101	99	98	98	61	77	58	66	68	230	290	89	
Bosnie-Herzégovine	107	95x	—	101	—	100	36	99	—	100	100	3	3	29000	
Botswana	100	100	103	103x	114	122x	48x	97x	—	94x	80x	330x	380	130	
Brésil	111	101	102	101	111	108	81	98	89	97	98	75	—	—	
Brunéi Darussalam	106	96	100	—	105	—	—	100x	—	99x	—	0x	13	2900	
Bulgarie	110	99	99	—	98	—	86x	—	—	99	100	7	11	7400	
Burkina Faso	105	59	82	90	72	91	17	85	18	54	51	480x	700	22	
Burundi	106	78x	97	97	—	79	9	92	—	34	29	620	1100	16	
Cambodge	106	79	96	102	86	90	40	69	27	44	22	470	540	48	
Cameroun	102	78x	—	94	—	93	29	82	60	63	61	670	1000	24	
Canada	106	—	100x	—	—	—	75x	—	—	98x	—	—	7	11000	
Cap-Vert	108	88	98	100x	114	—	61	98	72	78	78	16	210	120	
Chili	108	100	—	—	—	—	58	95x	—	100	100x	19	16	3200	
Chine	105	93	100	—	—	—	85	91	—	98	92	37	45	1300	
Chypre	106	98	100	—	102	—	—	—	—	—	—	0x	10	6400	
Colombie	111	100	100	102	111	111	78	94	83	96	92	73	130	290	
Comores	107	87	95	100x	101	103x	26x	75	52x	62x	43x	380	400	52	
Congo	104	89	90	101	—	104	44	86	75	83	82	780	740	22	
Costa Rica	106	101	102	102	107	110	96	90	86	99	94	33	30	1400	
Côte d'Ivoire	105	63x	80	87	57x	69	13	85	45	57	54	540	810	27	
Croatie	109	98	99	—	102	—	—	—	—	100	—	10	7	10500	
Cuba	105	100	100	—	102	—	77	100	—	100	100	29	45	1400	
Danemark	106	—	101	—	103	—	—	—	—	—	—	10x	3	17800	
Djibouti	105	—	82	99	66	82	23	92	7x	61	87	550x	650	35	
Dominique	—	—	106	—	110	—	50x	100	—	94	—	—	—	—	
Egypte	105	73	96	97	94x	93	60	74	66	79	72	84x	130	230	
El Salvador	114	94	101	—	105	—	73	94	78	92	84	59	170	190	
Emirats arabes unis	103	98	99	—	102	—	28x	97x	—	99x	99x	3x	37	1000	
Equateur	108	98	101	—	102	—	73	84	58	99x	74	60	210	170	
Erythrée	108	—	87	93x	67	92x	8x	70x	41x	28x	26x	1000x	450	44	
Espagne	108	98	99	—	103	—	81x	—	—	—	—	6x	4	16400	
Estonie	116	100	99	—	102	—	70x	—	—	100	—	7	25	2900	
Etats-Unis	106	—	102	—	102	—	76x	—	—	99x	—	8x	11	4800	
Ethiopie	105	46	92	101	65	77	15	28	12	6	5	670	720	27	
Fédération de Russie	121	100	100	—	—	—	—	—	—	100	—	22	28	2700	
Fidji	107	—	99	—	110	—	35x	—	—	99x	—	34	210	160	
Finlande	109	—	100	—	100	—	—	100x	—	100x	100	6x	7	8500	
France	109	—	100	—	102	—	75x	99x	—	99x	—	10x	8	6900	
Gabon	105	91	99x	100x	—	106x	33x	94x	63x	86x	85x	520x	520	53	
Gambie	106	—	109	103	94	87	18x	98	—	57	55	730x	690	32	

	Espérance de vie des femmes en % de celle des hommes 2008	Taux d'alphabétisation des femmes adultes en % de celui des hommes 2003-2007*	Taux de scolarisation et de fréquentation des filles en % de celui des garçons				Taux d'emploi des contractuels (%) 2003-2008*	Taux de couverture pour les soins prénatals (%) 2003-2008*		Taux de couverture pour les soins à l'accouchement (%) 2003-2008*		Ratio de mortalité maternelle ^e		
			Net primaire 2003-2008*		Net secondaire 2003-2008*			Au moins une fois	Au moins quatre fois	Personnel soignant qualifié	Accouchements en institution	2003-2008* déclarée	2005	
			qui scolarisées	qui fréquentent	qui scolarisées	qui fréquentent							ajustée	risque de décès maternel sur la vie entière. 1 sur :
Géorgie	110	–	97	101	101	98	47	94	75	98	96	23	66	1100
Ghana	103	81	97	100	91	99	24	96	78	55	57	450	560	45
Grèce	106	98	100	–	101	–	–	–	–	–	–	1x	3	25900
Grenade	104	–	94	–	102	–	54	100	–	99	–	–	–	–
Guatemala	111	86	96	94x	92	103x	43x	84x	–	41x	42x	130	290	71
Guinée	107	42	87	87	57	66	9	88	50	46	39	980	910	19
Guinée équatoriale	105	86x	90	98x	–	95x	–	86x	–	65x	–	–	680	28
Guinée-Bissau	107	72	71x	97	55x	88	10	78	–	39	36	410	1100	13
Guyana	109	–	–	100	–	110	34	81	–	83	83	160	470	90
Haïti	106	106	–	107	–	117	32	85	54	26	25	630	670	44
Honduras	107	102	102	104	–	123	65	92	81	67	67	110x	280	93
Hongrie	112	100	99	–	100	–	77x	–	–	100	–	8	6	13300
Iles Cook	–	–	103	–	110x	–	44x	–	–	98x	–	6x	–	–
Iles Marshall	–	–	99	–	106	–	45	81	77	86	85	74x	–	–
Iles Salomon	103	–	99	–	87	–	27	74	65	70	85	140x	220	100
Inde	105	71	96	96	–	83	56	74	37	47	39	250	450	70
Indonésie	106	93	96	98	100	103	61	93	82	79	46	230	420	97
Iran (République islamique d')	104	88	110	97x	94	–	79	98	94	97	96	25	140	300
Iraq	112	76x	94	88	70	75	50	84	–	80	65	84	300	72
Irlande	106	–	101	–	106	–	–	–	–	100	100	6x	1	47600
Islande	104	–	99	–	102	–	–	–	–	–	–	–	4	12700
Israël	105	–	101	–	100	–	–	–	–	–	–	5x	4	7800
Italie	108	99	99	–	101	–	60x	–	68	–	–	7x	3	26600
Jamahiriya arabe libyenne	107	83	–	–	–	–	45x	81x	–	94x	–	77x	97	350
Jamaïque	110	113	100	100	105	105	69x	91	87x	97	94	95	170	240
Japon	109	–	–	–	100	–	56x	–	–	100x	–	8x	6	11600
Jordanie	105	93	102	100	103	104	57	99	94	99	99	41	62	450
Kazakhstan	121	100	100	99	99	100	51	100	70x	100	100	31	140	360
Kenya	102	90x	102	100	97	114	39	88	52	42	39	410	560	39
Kirghizistan	112	100	99	103	102	103	48	97	81x	98	97	100	150	240
Kiribati	–	–	101x	–	111	–	22	88x	–	63	–	56	–	–
Koweït	105	97	99	–	105	–	50x	95x	–	98x	98x	5x	4	9600
l'ex-République yougoslave de Macédoine	107	97	100	96	98	99	–	94	–	99	99	4	10	6500
Lesotho	103	123x	104	108	155	171	37	90	70	55	52	760	960	45
Lettonie	115	100	103	–	–	–	48x	–	–	100	–	9	10	8500
Liban	106	–	99	99x	112	113x	58	96	–	98x	–	100x	150	290
Libéria	105	85	93	93	89	84	11	79	66	46	37	990	1200	12
Liechtenstein	–	–	103	–	111	–	–	–	–	–	–	–	–	–
Lituanie	118	100	99	–	101	–	47x	–	–	100	–	13	11	7800
Luxembourg	107	–	101	–	105	–	–	–	–	100	–	0x	12	5000
Madagascar	106	85x	101	104	104	125	27	80	40	51	32	470	510	38
Malaisie	107	95	100	–	110	–	55x	79	–	98	98	30	62	560
Malawi	104	82	107	101	91	98	41	92	57	54	54	810	1100	18
Maldives	104	100	100	–	109	–	39	81x	91	84	–	140x	120	200
Mali	103	51	81	86	–	72	8	70	35	49	45	460	970	15
Malte	105	104	99	–	107	–	–	–	–	98x	–	–	8	8300
Maroc	106	63	95	97	84	93	63	68	31	63	61	230	240	150
Maurice	111	94	101	–	114	–	76x	–	–	98	98	22	15	3300
Mauritanie	107	76	106	105	90	82	9	75	16x	61	48	690	820	22
Mexique	107	96	99	100	99	–	71	94	–	93	86	56	60	670
Micronésie (Etats fédérés de)	102	–	–	–	–	–	45x	–	–	88x	–	270x	–	–
Monaco	–	–	–	–	–	–	–	–	–	–	–	–	–	–
Mongolie	110	101	101	102	111	106	66	99	–	99	99	49	46	840
Monténégro	106	–	–	99	–	101	39	97	–	99	100	13	–	–
Mozambique	103	58	93	97	91	98	16	89	53	55	58	410	520	45
Myanmar	107	92x	–	102	100	94	34	76x	22x	57x	16x	320	380	110
Namibie	103	99	106	101	121	132	55	95	70	81	81	450	210	170
Nauru	–	–	–	–	–	–	36	95	40	97	99	–	–	–
Népal	102	62	95	95	–	83	48	44	29	19	18	280	830	31
Nicaragua	109	102	100	108x	116	132x	72	90	78	74	74	87	170	150
Niger	103	37	74	70	63	65	11	46	15	33	17	650	1800	7

TABLEAU 8. FEMMES

	Espérance de vie des femmes en % de celle des hommes 2008	Taux d'alphabétisation des femmes adultes en % de celui des hommes 2003-2007*	Taux de scolarisation et de fréquentation des filles en % de celui des garçons						Taux de couverture pour les soins prénatals (%) 2003-2008*			Taux de couverture pour les soins à l'accouchement (%) 2003-2008*		Ratio de mortalité maternelle'		
			Net primaire 2003-2008*		Net secondaire 2003-2008*		Taux d'emploi des contraceptifs (%) 2003-2008*	Au moins une fois	Au moins quatre fois	Personnel soignant qualifié	Accouchements en institution	2003-2008* déclarée	2005			
			qui scolarisées	qui fréquentent	qui scolarisées	qui fréquentent							ajustée	risque de décès maternel sur la vie entière. 1 sur :		
Nigéria	102	80	86	88	—	87	15	58	47	39	35	—	1100	18		
Nioué	—	—	—	—	105x	—	23x	—	—	100	—	—	—	—		
Norvège	106	—	101	—	101	—	—	—	—	—	—	6x	7	7700		
Nouvelle-Zélande	105	—	100	—	103x	—	75x	95x	—	100x	—	15x	9	5900		
Oman	104	87	103	—	101	—	32x	100x	86	99	99	23	64	420		
Ouganda	102	80	—	99	91	94	24	94	47	42	41	440	550	25		
Ouzbékistan	110	98x	—	100	—	98	65	99	79x	100	97	28	24	1400		
Pakistan	101	59	78	88	76	83	30	61	28	39	34	280	320	74		
Palaos	—	—	96x	—	—	—	17x	—	—	100x	—	0x	—	—		
Panama	107	99	99	—	111	—	—	72x	—	92	92	60	130	270		
Papouasie-Nouvelle-Guinée	107	86	—	—	—	—	32	79	55	53	52	730x	470	55		
Paraguay	106	99	101	100	106	99	79	96	91	82	85	120	150	170		
Pays-Bas	105	—	99	—	101	—	79x	—	—	100x	—	7x	6	10200		
Pérou	108	90	102	101	100	100	71	91	87	71	72	190x	240	140		
Philippines	106	101	102	102	121	127	51	91	70	62	44	160	230	140		
Pologne	112	99	101	—	102	—	49x	—	—	100	—	3	8	10600		
Portugal	109	97	99	—	110	—	—	—	—	100x	—	8x	11	6400		
Qatar	103	100	100	—	98	—	43x	—	—	99x	98x	10x	12	2700		
République arabe syrienne	105	85	95x	100	97	101	58	84	—	93	70	65x	130	210		
République centrafricaine	107	52x	71	84	71	64	19	69	40x	53	51	540	980	25		
République de Corée	109	—	93x	—	94	—	81x	—	—	100x	—	20	14	6100		
République de Moldova	112	99	98	102	103	103	68	98	89	100	99	16	22	3700		
République démocratique du Congo	107	67x	—	95	—	77	21	85	47	74	70	550	1100	13		
République démocratique populaire lao	104	83	94	95	86	82	38	35	—	20	17	410	660	33		
République dominicaine	108	101	101	102	122	140	73	99	95	98	98	160	150	230		
République populaire démocratique de Corée	106	—	—	—	—	—	62x	—	—	97	—	110x	370	140		
République tchèque	108	—	103	—	—	—	69x	99x	97x	100	—	8	4	18100		
République-Unie de Tanzanie	103	83	99	106	90	108	26	76	62	43	47	580	950	24		
Roumanie	110	99	100	—	98	—	70	94	76	98	98	15	24	3200		
Royaume-Uni	106	—	101	—	104	—	84x	—	—	99x	—	7x	8	8200		
Rwanda	107	84x	103	103	—	88	36	96	13	52	45	750	1300	16		
Saint-Kitts-et-Nevis	—	—	106	—	99	—	54	100	—	100	—	—	—	—		
Saint-Marin	—	—	—	—	—	—	—	—	—	—	—	—	—	—		
Saint-Siège	—	—	—	—	—	—	—	—	—	—	—	—	—	—		
Saint-Vincent-et-les-Grenadines	106	—	94	—	124	—	48	95	—	100	—	—	—	—		
Sainte-Lucie	105	—	99	—	122	—	47x	99	—	98	—	—	—	—		
Samoa	109	99	102	—	114	—	43x	—	—	100x	—	29x	—	—		
Sao Tomé-et-Principe	106	89	99	101	111	105	30	97	—	81	78	150	—	—		
Sénégal	106	61	100	102	76	78	12	87	40	52	62	400	980	21		
Serbie	107	—	100	100	—	108	41	98	—	99	99	13	—	—		
Seychelles	—	101x	101	—	106	—	—	—	—	—	—	57	—	—		
Sierra Leone	105	54	—	101	71	79	8	81	—	43	25	860	2100	8		
Singapour	106	94	—	—	—	—	62x	—	—	100x	—	6x	14	6200		
Slovaquie	111	—	101	—	—	—	74x	—	—	100	—	4	6	13800		
Slovénie	110	100	100	—	101	—	74x	98x	—	100	—	17	6	14200		
Somalie	106	—	—	83	—	49	15	26	6	33	9	1000	1400	12		
Soudan	105	73x	83x	93	—	133	8	64	—	49	19	1100	450	53		
Sri Lanka	111	96	100	—	—	—	68	99	—	99	98	44	58	850		
Suède	105	—	100	—	100	—	—	—	—	—	—	5x	3	17400		
Suisse	106	—	99	—	95	—	82x	—	—	—	—	5x	5	13800		
Suriname	111	95	102	100	138	121	46	90	—	90	88	150x	72	530		
Swaziland	97	97x	101	103	121	132	51	85	79	69	74	590	390	120		
Tadjikistan	108	100	96	98	86	83	37	89	49	88	73	97	170	160		
Tchad	105	31x	70	76	33	51	3	39	18	14	13	1100	1500	11		
Territoire palestinien occupé	104	92	100	101x	106	—	50	99	—	99	97	—	—	—		
Thaïlande	110	97	100	100	112	109	77	98	—	97	97	12	110	500		
Timor-Leste	103	—	96	98	—	—	20	61	30	18	10	—	380	35		
Togo	106	56x	88	93	48x	70	17	84	46x	62	63	480x	510	38		
Tonga	108	100	97	—	125	—	23x	—	—	95x	—	140	—	—		

	Espérance de vie des femmes en % de celle des hommes 2008	Taux d'alphabétisation des femmes adultes en % de celui des hommes 2003-2007*	Taux de scolarisation et de fréquentation des filles en % de celui des garçons Net				Taux d'emploi des contraceptifs (%) 2003-2008*	Taux de couverture pour les soins prénatals (%) 2003-2008*		Taux de couverture pour les soins à l'accouchement (%) 2003-2008*		Ratio de mortalité maternelle [†]		
			primaire 2003-2008*		secondaire 2003-2008*			Au moins une fois	Au moins quatre fois	Personnel soignant qualifié	Accouchements en institution	2005		risque de décès maternel sur la vie entière. 1 sur :
			qui scolarisées	qui fréquentent	qui scolarisées	qui fréquentent						2003-2008* déclarée	ajustée	
Trinité-et-Tobago	111	99	100	100	104	107	43	96	—	98	97	45x	45	1400
Tunisie	106	80	101	98x	110	—	60	96	68	95	89x	69x	100	500
Turkménistan	113	100	—	100	—	100	48	99	83x	100	98	14x	130	290
Turquie	107	84	96	96	86	83	73	92	54	91	90	29	44	880
Tuvalu	—	—	—	—	—	—	31	97	—	98	93	—	—	—
Ukraine	118	100	100	102	101	102	67	99	75	99	99	24	18	5200
Uruguay	110	101	100	—	—	—	—	97	—	100x	—	18	20	2100
Vanuatu	106	95	99	101	87	—	38	84	—	74	80	150	—	—
Venezuela (Bolivarian Republic of)	108	99x	100	102x	114	147x	77x	94x	—	95	95	61	57	610
Viet Nam	105	93x	94x	100	—	102	76	91	29x	88	64	160	150	280
Yémen	105	53	76	86	53	56	28	47	11x	36	24	370	430	39
Zambie	102	78x	101	100	87	93	41	94	60	47	48	590	830	27
Zimbabwe	101	94	101	102	96	93	60	94	71	69	68	560	880	43

DONNÉES CONSOLIDÉES

Afrique [‡]	104	76	94	96	90	90	30	72	45	50	45	—	820	26
Afrique subsaharienne [‡]	104	77	93	96	88	87	23	71	44	46	42	—	900	22
Afrique de l'Est et australe	104	78	98	101	91	92	32	72	42	41	39	—	760	29
Afrique de l'Ouest et centrale	104	75	86	91	—	83	16	71	45	50	47	—	1100	17
Moyen-Orient et Afrique du Nord	105	80	96	95	92	94	56	78	—	76	65	—	210	140
Asie [‡]	105	85	96	96**	—	90**	67	78	41**	63	54	—	350	110
Asie du Sud	104	71	94	95	—	85	53	68	34	42	35	—	500	59
Asie de l'Est et Pacifique	105	94	99	99**	104**	105**	77	91	74**	91	78	—	150	350
Amérique latine et Caraïbes	109	99	100	101	107	108	75	94	84	91	88	—	130	280
ECO/CEI	114	97	98	98	95	96	64	95	—	97	93	—	46	1300
Pays industrialisés [§]	107	—	101	—	102	—	—	—	—	—	—	—	8	8000
Pays en développement [§]	105	86	96	96**	98**	91**	61	78	47**	63	56	—	450	76
Pays les moins avancés [§]	104	71	94	97	88	91	30	64	35	38	33	—	870	24
Total mondial	106	87	97	96**	99**	92**	61	78	47**	64	56	—	400	92

‡ Comprend des territoires dans chaque catégorie de pays ou groupe régional. Une liste des pays et territoires au sein des catégories de pays ou des groupes régionaux est donnée à la page 44.

DÉFINITIONS

Espérance de vie – Nombre d'années que vivrait un nouveau-né si les caractéristiques de sa population au moment de sa naissance demeuraient les mêmes tout au long de sa vie.

Taux d'alphabétisation des adultes – Pourcentage de la population âgée de 15 ans ou plus sachant lire et écrire.

Taux de scolarisation et de fréquentation des filles en % de celui des garçons – Taux nets de scolarisation et de fréquentation des filles, divisé par celui des garçons, en pourcentage.

Taux net de scolarisation dans le primaire ou le secondaire – Le nombre d'enfants scolarisés à l'école primaire ou secondaire qui ont l'âge officiel d'être dans le primaire ou le secondaire, exprimé en pourcentage du nombre total d'enfants qui ont l'âge officiel d'être dans le primaire ou le secondaire.

Taux net de fréquentation dans le primaire – Le nombre d'enfants qui ont l'âge officiel d'étudier dans le primaire qui fréquentent le primaire ou le secondaire, exprimé en pourcentage du nombre total d'enfants qui ont l'âge officiel d'être dans le primaire.

Taux net de fréquentation dans le secondaire – Le nombre d'enfants qui ont l'âge officiel d'étudier dans le secondaire qui fréquentent le secondaire ou le tertiaire, exprimé en pourcentage du nombre total d'enfants qui ont l'âge officiel d'être dans le secondaire.

Taux d'emploi des contraceptifs – Pourcentage de femmes en union, âgées de 15 à 49 ans, qui utilisent des moyens de contraception.

Taux de couverture pour les soins prénatals – Pourcentage de femmes âgées de 15 à 49 ans qui ont été examinées au moins une fois au cours de leur grossesse par un agent de santé qualifié (médecins, infirmiers, sages-femmes) et pourcentage examiné par n'importe quel agent au moins quatre fois.

Naissances assistées par du personnel soignant qualifié – Pourcentage de naissances assistées par des agents de santé qualifiés (médecins, infirmiers, sages-femmes).

Accouchement en institution – Proportion de femmes âgées de 15 à 49 ans qui ont accouché dans les deux années précédant l'enquête et dont l'accouchement a eu lieu dans un établissement de santé.

Ratio de mortalité maternelle – Nombre annuel de décès de femmes de causes liées à la grossesse ou à l'accouchement, pour 100 000 naissances vivantes. La colonne « déclarée » donne des chiffres déclarés par les pays qui n'ont pas été ajustés pour tenir compte des erreurs de classement et du fait qu'une partie seulement a été déclarée.

Risque de décès maternel sur la vie entière – Le risque de décès maternel sur la vie entière tient compte à la fois de la probabilité de tomber enceinte et de la probabilité de mourir des suites de cette grossesse, cumulées pendant toutes les années où une femme est en âge de procréer.

SOURCES PRINCIPALES

Espérance de vie – Division de la population de l'Organisation des Nations Unies.

Alphabétisation des adultes – Institut de statistique de l'UNESCO (ISU).

Scolarisation dans le primaire et le secondaire – ISU.

Fréquentation de l'école primaire et secondaire – Enquêtes démographiques et sanitaires (EDS) et Enquêtes en grappes à indicateurs multiples (MICS).

Taux d'emploi des contraceptifs – EDS, MICS, Division de la population de l'Organisation des Nations Unies et UNICEF.

Taux de couverture pour les soins prénatals – EDS, MICS et autres enquêtes nationales sur les ménages.

Naissances assistées par du personnel soignant qualifié – EDS, MICS, OMS et UNICEF.

Accouchement en institution – EDS, MICS, OMS et UNICEF.

Mortalité maternelle – OMS et UNICEF.

Risque sur la vie entière – OMS et UNICEF.

† Les données sur la mortalité maternelle présentées dans le tableau sous le titre « déclarée » proviennent des autorités nationales. Périodiquement, l'UNICEF, l'OMS, l'UNFPA et la Banque mondiale évaluent ces données et procèdent à des ajustements pour tenir compte des erreurs de classement et du fait qu'une partie des décès maternels ne sont pas signalés et pour établir des estimations pour les pays qui ne disposent pas de données. Les données figurant sous la colonne des estimations « ajustées » pour 2005 sont basées sur l'évaluation la plus récente.

NOTES – Données non disponibles.
 x Se rapporte à une année ou une période différente de celle indiquée en tête de colonne, ne correspond pas à la définition standard, ou ne se réfère pas à la totalité du pays.
 y Données ne correspondant pas à la définition standard ou ne portant que sur une partie du pays mais incluses dans le calcul des moyennes régionales et mondiales.
 * Se rapporte à l'année la plus récente pour laquelle on dispose de données pendant la période indiquée en tête de colonne.
 ** À l'exception de la Chine.
 # La liste complète des pays et territoires dans les régions et sous-régions se trouve en page 44.

TABLEAU 9. PROTECTION DE L'ENFANT

Pays et territoires	Travail des enfants (5-14 ans) 1999-2008*			Mariage d'enfants 2000-2008*			Enregistrement des naissances 2000-2008*			Mutilations génitales féminines/excision 1997-2007*		Attitudes face à la violence familiale, 2001-2008*	Enfants handicapés 1999-2008*	Discipline imposée aux enfants, 2005-2007*
	total	Garçons	Filles	total	En milieu urbain	En milieu rural	total	En milieu urbain	En milieu rural	Femmes* (15-49 years)				
										total	filles			
Afghanistan	30	28	33	43	-	-	6	12	4	-	-	-	-	-
Afrique du Sud	-	-	-	6	-	-	78y	-	-	-	-	-	-	-
Albanie	12	14	9	8	7	8	98	97	98	-	-	30	16	49
Algérie	5	6	4	2	2	2	99	99	99	-	-	68	1y	86
Allemagne	-	-	-	-	-	-	-	-	-	-	-	-	-	-
Andorre	-	-	-	-	-	-	-	-	-	-	-	-	-	-
Angola	24	22	25	-	-	-	29	34	19	-	-	-	-	-
Antigua-et-Barbuda	-	-	-	-	-	-	-	-	-	-	-	-	-	-
Arabie saoudite	-	-	-	-	-	-	-	-	-	-	-	-	-	-
Argentine	7y	8y	5y	-	-	-	91y	-	-	-	-	-	-	-
Arménie	4y	-	-	10	7	16	96	97	95	-	-	22	12y	-
Australie	-	-	-	-	-	-	-	-	-	-	-	-	-	-
Autriche	-	-	-	-	-	-	-	-	-	-	-	-	-	-
Azerbaïdjan	7y	8y	5y	12	-	-	94	96	92	-	-	49	-	75
Bahamas	-	-	-	-	-	-	-	-	-	-	-	-	-	-
Bahreïn	5	6	3	-	-	-	-	-	-	-	-	-	-	-
Bangladesh	13	18	8	64	58	69	10	13	9	-	-	-	21	-
Barbade	-	-	-	-	-	-	-	-	-	-	-	-	-	-
Bélarus	5	6	4	7	6	10	-	-	-	-	-	-	-	83
Belgique	-	-	-	-	-	-	-	-	-	-	-	-	-	-
Belize	40	39	42	-	-	-	94	92	97	-	-	12	44	68
Bénin	46	47	45	34	19	47	60	68	56	13	2	47	-	-
Bhoutan	19y	16y	22y	-	-	-	-	-	-	-	-	-	-	-
Bolivie (Etat plurinational de)	22	22	22	26	22	37	74	76	72	-	-	-	-	-
Bosnie-Herzégovine	5	7	4	6	2	7	100	99	100	-	-	5	10	36
Botswana	-	-	-	-	-	-	58	66	52	-	-	-	-	-
Brésil	6y	7y	4y	24y	-	-	89y	-	-	-	-	-	-	-
Brunéi Darussalam	-	-	-	-	-	-	-	-	-	-	-	-	-	-
Bulgarie	-	-	-	-	-	-	-	-	-	-	-	-	-	-
Burkina Faso	47y	46y	48y	48	29	61	64	86	58	73	25	71	-	83
Burundi	19	19	19	18	14	18	60	62	60	-	-	-	-	-
Cambodge	45y	45y	45y	23	18	25	66	71	66	-	-	55	-	-
Cameroun	31	31	30	36	23	57	70	86	58	1	1	56	33	92
Canada	-	-	-	-	-	-	-	-	-	-	-	-	-	-
Cap-Vert	3y	4y	3y	-	-	-	-	-	-	-	-	-	1y	-
Chili	3	3	2	-	-	-	96y	-	-	-	-	-	-	-
Chine	-	-	-	-	-	-	-	-	-	-	-	-	2y	-
Chypre	-	-	-	-	-	-	-	-	-	-	-	-	-	-
Colombie	5	6	4	23	19	38	90	97	77	-	-	-	3y	-
Comores	27	26	28	-	-	-	83	87	83	-	-	-	-	-
Congo	25	24	25	31	24	40	81y	88y	75y	-	-	76	-	-
Costa Rica	5	6	3	-	-	-	-	-	-	-	-	-	-	-
Côte d'Ivoire	35	36	34	35	27	43	55	79	41	36	9	65	-	90
Croatie	-	-	-	-	-	-	-	-	-	-	-	-	-	-
Cuba	-	-	-	-	-	-	100y	100y	100y	-	-	-	-	-
Danemark	-	-	-	-	-	-	-	-	-	-	-	-	-	-
Djibouti	8	8	8	5	5	13	89	90	82	93	49	-	-	70
Dominique	-	-	-	-	-	-	-	-	-	-	-	-	-	-
Egypte	7	8	5	17	9	22	99	99	99	96	28y	50y	8y	92
El Salvador	6y	9y	4y	27	-	-	-	-	-	-	-	-	-	-
Emirats arabes unis	-	-	-	-	-	-	-	-	-	-	-	-	-	-
Equateur	8	7	8	22	-	-	85	85	85	-	-	-	-	-
Erythrée	-	-	-	47	31	60	-	-	-	89	63	-	-	-
Espagne	-	-	-	-	-	-	-	-	-	-	-	-	-	-
Estonie	-	-	-	-	-	-	-	-	-	-	-	-	-	-
Etats-Unis	-	-	-	-	-	-	-	-	-	-	-	-	-	-
Ethiopie	53	59	46	49	27	55	7	29	5	74	38	81	-	-
Fédération de Russie	-	-	-	-	-	-	-	-	-	-	-	-	-	-
Fidji	-	-	-	-	-	-	-	-	-	-	-	-	-	-
Finlande	-	-	-	-	-	-	-	-	-	-	-	-	-	-
France	-	-	-	-	-	-	-	-	-	-	-	-	-	-
Gabon	-	-	-	34	30	49	89	90	87	-	-	-	-	-
Gambie	25	20	29	36	24	45	55	57	54	78	64	74	-	84

	Travail des enfants (5-14 ans) 1999-2008*			Mariage d'enfants 2000-2008*			Enregistrement des naissances 2000-2008*			Mutilations génitales féminines/excision 1997-2007*		Attitudes face à la violence familiale, 2001-2008*	Enfants handicapés 1999-2008*	Discipline imposée aux enfants, 2005-2007*
	total	Garçons	Filles	total	En milieu urbain	En milieu rural	total	En milieu urbain	En milieu rural	Femmes ^a (15-49 years)				
										total	filles			
Géorgie	18	20	17	17	12	23	92	97	87	-	-	7	30	66
Ghana	34	34	34	22	15	28	51	69	42	4	1	47	21	89
Grèce	-	-	-	-	-	-	-	-	-	-	-	-	-	-
Grenade	-	-	-	-	-	-	-	-	-	-	-	-	-	-
Guatemala	29	25	32	35	-	-	-	-	-	-	-	-	2y	-
Guinée	25	26	24	63	45	75	43	78	33	96	57	86	-	-
Guinée équatoriale	28	28	28	-	-	-	32	43	24	-	-	-	-	-
Guinée-Bissau	39	41	37	24	14	32	39	53	33	45	35	52	-	80
Guyana	16	17	16	20	15	22	93	96	92	-	-	18	-	74
Haïti	21	22	19	30	27	33	81	87	78	-	-	29	-	-
Honduras	16	16	15	39	33	46	94	95	93	-	-	16	-	-
Hongrie	-	-	-	-	-	-	-	-	-	-	-	-	-	-
Iles Cook	-	-	-	-	-	-	-	-	-	-	-	-	-	-
Iles Marshall	-	-	-	-	-	-	-	-	-	-	-	-	-	-
Iles Salomon	-	-	-	-	-	-	-	-	-	-	-	-	-	-
Inde	12	12	12	47	29	56	41	59	35	-	-	54	-	-
Indonésie	4y	5y	4y	24	15	33	55	69	43	-	-	25	-	-
Iran (République islamique d')	-	-	-	-	-	-	-	-	-	-	-	-	-	-
Iraq	11	12	9	17	16	19	95	95	96	-	-	59	21	84
Irlande	-	-	-	-	-	-	-	-	-	-	-	-	-	-
Islande	-	-	-	-	-	-	-	-	-	-	-	-	-	-
Israël	-	-	-	-	-	-	-	-	-	-	-	-	-	-
Italie	-	-	-	-	-	-	-	-	-	-	-	-	-	-
Jamahiriya arabe libyenne	-	-	-	-	-	-	-	-	-	-	-	-	-	-
Jamaïque	6	7	5	9	7	11	89	89	88	-	-	6	24	87
Japon	-	-	-	-	-	-	-	-	-	-	-	-	-	-
Jordanie	-	-	-	10	10	7	-	-	-	-	-	90y	-	-
Kazakhstan	2	2	2	7	6	9	99	99	99	-	-	10	-	52
Kenya	26	27	25	25	19	27	48y	64y	44y	32	21	68	-	-
Kirghizistan	4	4	3	10	7	14	94	96	93	-	-	38	-	51
Kiribati	-	-	-	-	-	-	-	-	-	-	-	-	-	-
Koweït	-	-	-	-	-	-	-	-	-	-	-	-	-	-
l'ex-République yougoslave de Macédoine	6	7	5	4	3	4	94	95	93	-	-	21	21	69
Lesotho	23	25	21	23	13	26	26	39	24	-	-	-	-	-
Lettonie	-	-	-	-	-	-	-	-	-	-	-	-	-	-
Liban	7	8	6	11	-	-	-	-	-	-	-	-	-	-
Libéria	21	21	21	38	25	49	4y	5y	3y	58	-	59	-	-
Liechtenstein	-	-	-	-	-	-	-	-	-	-	-	-	-	-
Lituanie	-	-	-	-	-	-	-	-	-	-	-	-	-	-
Luxembourg	-	-	-	-	-	-	-	-	-	-	-	-	-	-
Madagascar	32	36	28	39	29	42	75	87	72	-	-	28	-	-
Malaisie	-	-	-	-	-	-	-	-	-	-	-	-	-	-
Malawi	26	25	26	50	38	53	-	-	-	-	-	28	-	-
Maldives	-	-	-	-	-	-	73	-	-	-	-	70	-	-
Mali	34	35	33	71	60	77	53	75	45	85	69	75	-	-
Malte	-	-	-	-	-	-	-	-	-	-	-	-	-	-
Maroc	8	9	8	16	12	21	85	92	80	-	-	-	-	-
Maurice	-	-	-	-	-	-	-	-	-	-	-	-	-	-
Mauritanie	16	18	15	35	27	44	56	75	42	72	66	-	30	-
Mexique	16y	15y	16y	25y	-	-	-	-	-	-	-	-	-	-
Micronésie (Etats fédérés de)	-	-	-	-	-	-	-	-	-	-	-	-	-	-
Monaco	-	-	-	-	-	-	-	-	-	-	-	-	-	-
Mongolie	18	19	17	9	7	12	98	98	99	-	-	20	26	79
Monténégro	4	5	4	5	-	-	98	98	99	-	-	10	14	61
Mozambique	22	21	24	52	39	60	31	39	28	-	-	36	14	-
Myanmar	-	-	-	-	-	-	65y	88y	59y	-	-	-	-	-
Namibie	13y	15y	12y	9	6	11	67	83	59	-	-	35	-	-
Nauru	-	-	-	-	-	-	-	-	-	-	-	-	-	-
Népal	31y	30y	33y	51	41	54	35	42	34	-	-	23	-	-
Nicaragua	15	18	11	43	36	55	81	90	73	-	-	17	-	-
Niger	43	43	43	75	42	84	32	71	25	2	1	70	-	-
Nigéria	13y	-	-	43	27	52	30	50	21	19	10	65	-	-
Nioué	-	-	-	-	-	-	-	-	-	-	-	-	-	-

TABLEAU 9. PROTECTION DE L'ENFANT

	Travail des enfants (5-14 ans) 1999-2008*			Mariage d'enfants 2000-2008*			Enregistrement des naissances 2000-2008*			Mutilations génitales féminines/excision 1997-2007*		Attitudes face à la violence familiale, 2001-2008*	Enfants handicapés 1999-2008*	Discipline imposée aux enfants, 2005-2007*
	total	Garçons	Filles	total	En milieu urbain	En milieu rural	total	En milieu urbain	En milieu rural	Femmes ^a (15-49 years)				
										total	filles			
Norvège	-	-	-	-	-	-	-	-	-	-	-	-	-	-
Nouvelle-Zélande	-	-	-	-	-	-	-	-	-	-	-	-	-	-
Oman	-	-	-	-	-	-	-	-	-	-	-	-	-	-
Ouganda	36	37	36	46	27	52	21	24	21	1	-	70	11y	-
Ouzbékistan	-	-	-	7	9	7	100	100	100	-	-	70	3	-
Pakistan	-	-	-	24	-	-	-	-	-	-	-	-	-	-
Palaos	-	-	-	-	-	-	-	-	-	-	-	-	-	-
Panama	3	5	2	-	-	-	-	-	-	-	-	-	-	-
Papouasie-Nouvelle-Guinée	-	-	-	-	-	-	-	-	-	-	-	-	-	-
Paraguay	15	17	12	18	-	-	-	-	-	-	-	-	-	-
Pays-Bas	-	-	-	-	-	-	-	-	-	-	-	-	-	-
Pérou	19	20	19	18	13	31	93	95	90	-	-	-	-	-
Philippines	12	13	11	14	10	22	83	87	78	-	-	24	-	-
Pologne	-	-	-	-	-	-	-	-	-	-	-	-	-	-
Portugal	3y	4y	3y	-	-	-	-	-	-	-	-	-	-	-
Qatar	-	-	-	-	-	-	-	-	-	-	-	-	-	-
République arabe syrienne	4	5	3	13	15	12	95	96	95	-	-	-	-	87
République centrafricaine	47	44	49	61	57	64	49	72	36	26	7	-	48	88
République de Corée	-	-	-	-	-	-	-	-	-	-	-	-	-	-
République de Moldova	32	32	33	19	16	22	98	98	98	-	-	21	-	-
République démocratique du Congo	32	29	34	39	31	45	31	33	30	-	-	76	-	-
République démocratique populaire lao	11	10	13	-	-	-	72	84	68	-	-	81	10	71
République dominicaine	10	12	7	40	-	-	78	82	70	-	-	9	5y	83
République populaire démocratique de Corée	-	-	-	-	-	-	99	99	99	-	-	-	-	-
République tchèque	-	-	-	-	-	-	-	-	-	-	-	-	-	-
République-Unie de Tanzanie	36	37	34	41	23	49	8	22	4	15	4	60	-	-
Roumanie	1	1	1	-	-	-	-	-	-	-	-	-	-	-
Royaume-Uni	-	-	-	-	-	-	-	-	-	-	-	-	-	-
Rwanda	35	36	35	13	9	14	82	79	83	-	-	48	2y	-
Saint-Kitts-et-Nevis	-	-	-	-	-	-	-	-	-	-	-	-	-	-
Saint-Marin	-	-	-	-	-	-	-	-	-	-	-	-	-	-
Saint-Siège	-	-	-	-	-	-	-	-	-	-	-	-	-	-
Saint-Vincent-et-les-Grenadines	-	-	-	-	-	-	-	-	-	-	-	-	-	-
Sainte-Lucie	-	-	-	-	-	-	-	-	-	-	-	-	-	-
Samoa	-	-	-	-	-	-	-	-	-	-	-	-	-	-
Sao Tomé-et-Principe	8	8	7	33	31	37	69	70	67	-	-	32	29	-
Sénégal	22	24	21	39	23	55	55	75	44	28	20	65	-	-
Serbie	10	12	8	6	4	8	99	99	99	-	-	6	14	73
Seychelles	-	-	-	-	-	-	-	-	-	-	-	-	-	-
Sierra Leone	48	49	48	56	34	66	48	62	44	94	35	85	34	92
Singapour	-	-	-	-	-	-	-	-	-	-	-	-	-	-
Slovaquie	-	-	-	-	-	-	-	-	-	-	-	-	-	-
Slovénie	-	-	-	-	-	-	-	-	-	-	-	-	-	-
Somalie	49	45	54	45	35	52	3	6	2	98	46	76y	-	-
Soudan	13	14	12	34	24	40	33	53	22	89	43y	-	-	-
Sri Lanka	8	9	7	12y	-	-	-	-	-	-	-	-	-	-
Suède	-	-	-	-	-	-	-	-	-	-	-	-	-	-
Suisse	-	-	-	-	-	-	-	-	-	-	-	-	-	-
Suriname	6	7	5	19	14	33	97	98	95	-	-	13	39	84
Swaziland	9	9	9	5	1	6	30	38	28	-	-	38	-	-
Tadjikistan	10	9	11	13	13	13	88	85	90	-	-	74y	-	74
Tchad	53	54	51	72	65	73	9	36	3	45	21	-	3y	-
Territoire palestinien occupé	-	-	-	19	-	-	96y	97y	96y	-	-	-	-	95
Thaïlande	8	8	8	20	12	23	99	100	99	-	-	-	15	-
Timor-Leste	4	4	4	-	-	-	53y	-	-	-	-	-	-	-
Togo	29	29	30	24	15	36	78	93	69	6	1	53	-	90
Tonga	-	-	-	-	-	-	-	-	-	-	-	-	-	-
Trinité-et-Tobago	1	1	1	8	-	-	96	-	-	-	-	8	-	75
Tunisie	-	-	-	-	-	-	-	-	-	-	-	-	-	-
Turkménistan	-	-	-	7	9	6	96	96	95	-	-	38y	-	-
Turquie	5	4	6	18	17	22	84	87	79	-	-	39	-	-
Tuvalu	-	-	-	-	-	-	-	-	-	-	-	-	-	-

	Travail des enfants (5-14 ans) 1999-2008*			Mariage d'enfants 2000-2008*			Enregistrement des naissances 2000-2008*			Mutilations génitales féminines/excision 1997-2007*		Attitudes face à la violence familiale, 2001-2008*	Enfants handicapés 1999-2008*	Discipline imposée aux enfants, 2005-2007*
	total	Garçons	Filles	total	En milieu urbain	En milieu rural	total	En milieu urbain	En milieu rural	Femmes ^a (15-49 years)				
										total	filles			
Ukraine	7	8	7	10	–	–	100	100	100	–	–	4	–	70
Uruguay	8y	8y	8y	–	–	–	–	–	–	–	–	–	–	–
Vanuatu	–	–	–	–	–	–	–	–	–	–	–	–	–	–
Venezuela (République bolivarienne du)	8	9	6	–	–	–	92	–	–	–	–	–	–	–
Viet Nam	16	15	16	10	3	13	88	94	86	–	–	64	4y	93
Yémen	23	21	24	32	28	35	22	38	16	23	20	–	29	94
Zambie	12y	11y	12y	42	32	49	10	16	6	1	–	85	–	–
Zimbabwe	13y	12y	14y	34	20	44	74	83	71	–	–	48	–	–

DONNÉES CONSOLIDÉES

Afrique ^d	29n	30n	28n	34	22	44	41	58	33	46	22	63	–	–
Afrique subsaharienne ^d	33n	34n	32n	39	27	49	35	51	28	38	21	64	–	–
Afrique de l'Est et australe	34	36	32	35	27	45	31	40	24	42	27	62	–	–
Afrique de l'Ouest et centrale	35n	34n	35n	43	28	53	39	57	32	28	14	66	–	–
Moyen-Orient et Afrique du Nord	10	11	9	18	12	23	76	86	68	–	–	–	–	89
Asie ^d	12**	13**	12**	40**	25**	51**	45**	63**	38**	–	–	48**	–	–
Asie du Sud	13	13	12	46	33	58	36	53	31	–	–	54	–	–
Asie de l'Est et Pacifique	10**	10**	10**	19**	12**	25**	72**	81**	67**	–	–	35**	3	–
Amérique latine et Caraïbes	10	11	10	25	–	–	89	–	–	–	–	–	–	–
ECO/CEI	6	6	6	12	–	–	92	93	92	–	–	32	–	–
Pays industrialisés ^d	–	–	–	–	–	–	–	–	–	–	–	–	–	–
Pays en développement ^d	16***	17***	16***	35**	23**	47**	50**	65**	39**	–	–	52**	–	–
Pays les moins avancés ^d	30	31	28	48	37	54	29	42	25	–	–	62	–	–
Total mondial	–	–	–	–	–	–	–	–	–	–	–	–	–	–

^d Comprend des territoires dans chaque catégorie de pays ou groupe régional. Une liste des pays et territoires au sein des catégories de pays ou des groupes régionaux est donnée à la page 44.

DÉFINITIONS

Travail des enfants – Pourcentage des enfants de 5 à 14 ans qui avaient un travail au moment de l'enquête. Un enfant est considéré comme se livrant au travail des enfants dans les conditions suivantes : (a) enfants de 5 à 11 ans qui, pendant la semaine précédant l'enquête, se sont livrés à une activité économique pendant au moins une heure ou ont effectué des corvées ménagères pendant au moins 28 heures et, (b) enfants de 12 à 14 ans qui, pendant la semaine précédant l'enquête, se sont livrés à une activité économique pendant au moins 14 heures ou ont effectué des corvées ménagères pendant au moins 28 heures.

Variables du contexte du travail des enfants – Sexe de l'enfant; logement urbain ou rural; les 20 % les plus pauvres ou les 20 % les plus riches de la population calculés à partir des avoirs du ménage (on trouvera sur le site < www.childinfo.org > une description plus précise de la procédure d'estimation de la richesse des ménages); l'éducation des mères tient compte de la différence entre celles qui ont atteint un certain niveau d'instruction et celles qui n'ont pas reçu d'instruction.

Mariage des enfants – Pourcentage des femmes de 20 à 24 ans qui se sont mariées ou vivaient en concubinage avant l'âge de 18 ans.

Enregistrement des naissances – Pourcentage d'enfants de moins de cinq ans qui étaient enregistrés au moment de l'enquête. Le numérateur de cet indicateur comprend les enfants dont le certificat de naissance a été vu par l'enquêteur ou ceux dont la mère (ou la personne qui s'occupe d'eux) affirme que sa naissance a été enregistrée.

Mutilations génitales féminines/excision – (a) Femmes – le pourcentage de femmes âgées de 15 à 49 ans qui ont été mutilées/excisées. (b) Filles – le pourcentage de femmes âgées de 15 à 49 ans qui ont au moins une fille qui a été mutilée/excisée.

Attitudes face à la violence familiale – Pourcentage de femmes âgées de 15 à 49 ans qui estiment qu'un mari est en droit de frapper ou de battre son épouse en certaines circonstances, par exemple si elle fait brûler le repas, se dispute avec lui, sort sans le lui dire, néglige les enfants ou refuse d'avoir des rapports sexuels.

Enfants handicapés – Pourcentage d'enfants âgés de 2 à 9 ans chez lesquels on a dépisté au moins un handicap.

Discipline imposée aux enfants – Pourcentage d'enfants âgés de 2 à 14 ans qui subissent quelque punition corporelle ou psychologique que ce soit.

SOURCES PRINCIPALES

Travail des enfants – Enquêtes en grappes à indicateurs multiples (MICS) et Enquêtes démographiques et sanitaires (EDS) et autres enquêtes nationales.

Mariage des enfants – MICS, EDS et autres enquêtes nationales.

Enregistrement des naissances – MICS, DHS, autres enquêtes nationales et systèmes d'enregistrement de l'état civil.

Mutilations génitales féminines/excision – MICS, EDS et autres enquêtes nationales.

Attitudes face à la violence familiale – MICS, EDS, et autres enquêtes nationales.

Enfants handicapés – MICS, EDS et autres enquêtes nationales.

Discipline imposée aux enfants – MICS, EDS et autres enquêtes nationales.

NOTES

- Données non disponibles.
- y Données ne correspondant pas à la définition standard ou ne portant que sur une partie du pays mais incluses dans le calcul des moyennes régionales ou mondiales.
- n À l'exception du Nigéria.
- * Se rapporte à l'année la plus récente pour laquelle on dispose de données pendant la période indiquée en tête de colonne.
- ** À l'exception de la Chine.
- *** À l'exception de la Chine et du Nigéria.
- # La liste complète des pays et territoires dans les régions et sous-régions se trouve en page 44.

Index des pays par régions et catégories

Les moyennes présentées à la fin de chacun des 10 tableaux statistiques sont calculées en utilisant les données des pays et territoires tels qu'ils sont classifiés ci-dessous.

MISES À JOUR DES CLASSIFICATIONS RÉGIONALES ET DE PAYS DE L'UNICEF

À partir de ce numéro spécial de *La Situation des enfants dans le monde*, l'UNICEF présente des indicateurs statistiques pour deux continents – Afrique et Asie – ainsi que pour des groupes de régions et de pays.

L'Afrique comprend tous les pays et territoires de l'Afrique de l'Est et australe, de l'Afrique de l'Ouest et centrale et les pays suivants de la région Moyen-Orient /Afrique du Nord : Algérie, Djibouti, Égypte, Jamahiriya arabe libyenne, Maroc, Soudan et Tunisie.

L'Afrique subsaharienne comprend maintenant Djibouti et le Soudan, ainsi que tous les pays et territoires de l'Afrique de l'Est et australe et de l'Afrique de l'Ouest et centrale. Conséquence de ces changements, les estimations régionales pour l'Afrique subsaharienne publiées dans les numéros précédents de *La Situation des enfants dans le monde* ne sont pas exactement comparables avec celles de ce numéro.

L'Asie comprend tous les pays et territoires d'Asie du Sud, et de l'Asie de l'Est et du Pacifique.

Les pays et territoires industrialisés sont définis comme ceux qui ne figurent pas dans la Classification régionale de l'UNICEF.

Les pays et territoires en développement sont classifiés comme tels dans un but d'analyse statistique uniquement parce qu'il n'y a pas de convention établie pour la désignation de pays et zones « développés » et « en développement » au sein du système des Nations Unies.

Les pays et territoires les moins avancés sont ces pays et territoires classifiés comme tels par les Nations Unies.

CLASSIFICATION RÉGIONALE DE L'UNICEF

Afrique

Afrique subsaharienne; Afrique du Nord (Algérie, Égypte, Jamahiriya arabe libyenne, Maroc, Soudan et Tunisie)

Afrique subsaharienne

Afrique de l'Est et australe; Afrique de l'Ouest et centrale; Djibouti et le Soudan

Afrique de l'Est et australe

Afrique du Sud; Angola; Botswana; Burundi; Comores; Érythrée; Éthiopie; Kenya; Lesotho; Madagascar; Malawi; Maurice; Mozambique; Namibie; Ouganda; République-Unie de Tanzanie; Rwanda; Seychelles; Somalie; Swaziland; Zambie; Zimbabwe

Afrique de l'Ouest et centrale

Bénin; Burkina Faso; Cameroun; Cap-Vert; Congo; Côte d'Ivoire; Gabon; Gambie; Ghana; Guinée; Guinée-Bissau; Guinée équatoriale; Libéria; Mali; Mauritanie; Niger; Nigéria; République centrafricaine; République démocratique du Congo; Sao Tomé-et-Principe; Sénégal; Sierra Leone; Tchad; Togo

Moyen-Orient et Afrique du Nord

Algérie; Arabie saoudite; Bahreïn; Djibouti; Égypte; Émirats arabes unis; Iran (République islamique d'); Iraq; Jamahiriya arabe libyenne; Jordanie; Koweït; Liban; Maroc; Oman; Qatar; République arabe syrienne; Soudan; Territoire palestinien occupé; Tunisie; Yémen

Asie

Asie du Sud, Asie de l'Est et Pacifique

Asie du Sud

Afghanistan; Bangladesh; Bhoutan; Inde; Maldives; Népal; Pakistan; Sri Lanka

Asie de l'Est et Pacifique

Brunéi Darussalam; Cambodge; Chine; Fidji; Îles Cook; Îles Marshall; Îles Salomon; Indonésie; Kiribati; Malaisie; Micronésie (États fédérés de); Mongolie; Myanmar; Nauru; Nioué; Palaos; Papouasie-Nouvelle-Guinée; Philippines; République de Corée;

République démocratique populaire lao; République populaire démocratique de Corée; Samoa; Singapour; Thaïlande; Timor-Leste; Tonga; Tuvalu; Vanuatu; Viet Nam

Amérique latine et Caraïbes

Antigua-et-Barbuda; Argentine; Bahamas; Barbade; Belize; Bolivie (État plurinational de); Brésil; Chili; Colombie; Costa Rica; Cuba; Dominique; El Salvador; Équateur; Grenade; Guatemala; Guyana; Haïti; Honduras; Jamaïque; Mexique; Nicaragua; Panama; Paraguay; Pérou; République dominicaine; Saint-Kitts-et-Nevis; Saint-Vincent-et-les-Grenadines; Sainte-Lucie; Suriname; Trinité-et-Tobago; Uruguay; Venezuela (République bolivarienne du)

Europe centrale et orientale (ECO), Communauté d'États indépendants (CEI)

Albanie; Arménie; Azerbaïdjan; Bélarus; Bosnie-Herzégovine; Bulgarie; Croatie; ex-République yougoslave de Macédoine; Fédération de Russie; Géorgie; Kazakhstan; Kirghizistan; Moldova; Monténégro; Ouzbékistan; Roumanie; Serbie; Tadjikistan; Turkménistan; Turquie; Ukraine

Pays/territoires industrialisés

Allemagne; Andorre; Australie; Autriche; Belgique; Canada; Chypre; Danemark; Espagne; Estonie; États-Unis; Finlande; France; Grèce; Hongrie; Irlande; Islande; Israël; Italie; Japon; Lettonie; Liechtenstein; Lituanie; Luxembourg; Malte; Monaco; Norvège; Nouvelle-Zélande; Pays-Bas; Pologne; Portugal; République tchèque; Royaume-Uni; Saint-Marin; Saint-Siège; Slovaquie; Slovénie; Suède; Suisse

Pays/territoires en développement

Afghanistan; Afrique du Sud; Algérie; Angola; Antigua-et-Barbuda; Arabie saoudite; Argentine; Arménie; Azerbaïdjan; Bahamas; Bahreïn; Bangladesh; Barbade; Belize; Bénin; Bhoutan; Bolivie (État plurinational de); Botswana; Brésil; Brunéi Darussalam; Burkina Faso; Burundi; Cambodge; Cameroun; Cap-Vert; Chili; Chine; Chypre; Colombie; Comores; Congo; Costa Rica; Côte d'Ivoire; Cuba; Djibouti; Dominique; Égypte; El Salvador; Émirats arabes unis; Équateur; Érythrée; Éthiopie;

Mesurer le développement humain

Une introduction au tableau 10

Fidji; Gabon; Gambie; Géorgie; Ghana; Grenade; Guatemala; Guinée; Guinée-Bissau; Guinée équatoriale; Guyana; Haïti; Honduras; Îles Cook; Îles Marshall; Îles Salomon; Inde; Indonésie; Iran (République islamique d'); Iraq; Israël; Jamahiriya arabe libyenne; Jamaïque; Jordanie; Kazakhstan; Kenya; Kirghizistan; Kiribati; Koweït; Lesotho; Liban; Libéria; Madagascar; Malaisie; Malawi; Maldives; Mali; Maroc; Maurice; Mauritanie; Mexique; Micronésie (États fédérés de); Mongolie; Mozambique; Myanmar; Namibie; Nauru; Népal; Nicaragua; Niger; Nigéria; Nioué; Oman; Ouganda; Ouzbékistan; Pakistan; Palaos; Panama; Papouasie Nouvelle-Guinée; Paraguay; Pérou; Philippines; Qatar; République centrafricaine; République de Corée; République démocratique du Congo; République démocratique populaire lao; République dominicaine; République populaire démocratique de Corée; République-Unie de Tanzanie; Rwanda; Saint-Kitts-et-Nevis; Saint-Vincent-et-Grenadines; Sainte-Lucie; Samoa; Sao Tomé-et-Principe; Sénégal; Seychelles; Sierra Leone; Singapour; Somalie; Soudan; Sri Lanka; Suriname; Swaziland; République arabe syrienne; Tadjikistan; Tchad; Thaïlande; Timor-Leste; Togo; Tonga; Trinité-et-Tobago; Tunisie; Turkménistan; Turquie; Tuvalu; Uruguay; Vanuatu; Venezuela (République bolivarienne du); Viet Nam; Yémen, Zambie; Zimbabwe

Pays/territoires les moins avancés

Afghanistan; Angola; Bangladesh; Bénin; Bhoutan; Burkina Faso; Burundi; Cambodge; Cap-Vert; Comores; Djibouti; Érythrée; Éthiopie; Gambie; Guinée; Guinée-Bissau; Guinée équatoriale; Haïti; Îles Salomon; Kiribati; Lesotho; Libéria; Madagascar; Malawi; Maldives; Mali; Mauritanie; Mozambique; Myanmar; Népal; Niger; Ouganda; République centrafricaine; République démocratique du Congo; République démocratique populaire lao; République-Unie de Tanzanie; Rwanda; Samoa; Sao Tomé-et-Principe; Sénégal; Sierra Leone; Somalie; Soudan; Tchad; Timor-Leste; Togo; Tuvalu; Vanuatu; Yémen; Zambie

Si l'on veut mesurer le développement en l'évaluant de manière globale en incluant de nombreux facteurs, il faut mettre au point une méthode capable de mesurer le progrès humain, et pas seulement économique. Du point de vue de l'UNICEF, il est particulièrement nécessaire de se doter d'une méthode jouissant de l'assentiment général pour évaluer le bien-être des enfants et le rythme auquel il évolue.

Le taux de mortalité des moins de 5 ans (TMM5) est utilisé dans le tableau 10 (pages 46-49) comme le principal indicateur de ce progrès. En 2008, le nombre d'enfants qui sont décédés avant d'avoir 5 ans était de 8,8 millions. Un bilan à comparer aux quelque 17 millions d'enfants qui mouraient chaque année dans les années 1970 et qui met en valeur la diminution importante à long terme du nombre d'enfants de moins de 5 ans qui meurent chaque année dans le monde.

Le TMM5 présente plusieurs avantages en tant qu'indicateur du bien-être de l'enfant.

- Premièrement, il mesure les résultats du développement plutôt que ses intrants, comme le niveau de scolarisation, le nombre de calories disponibles par personne ou le nombre de médecins pour 1 000 habitants, — qui sont tous des moyens pour parvenir à des résultats.
- Deuxièmement, le TMM5 est la somme d'un large éventail d'interventions : par exemple, les antibiotiques contre la pneumonie, les moustiquaires imprégnées d'insecticide pour prévenir le paludisme, la santé nutritionnelle et les connaissances des mères en matière de santé, le taux de vaccination et d'utilisation de la thérapeutique de réhydratation orale, l'accès aux services de santé maternelle et infantile (y compris les soins prénatals), le revenu et la présence de nourriture au foyer, l'approvisionnement en eau potable et des moyens d'assainissement de base, de même que la sécurité globale de l'environnement de l'enfant.
- Troisièmement, contrairement au revenu national brut (RNB) par habitant, le TMM5 court moins le risque, propre aux moyennes, d'être déformé, tout simplement parce que la nature humaine ne donne pas aux enfants des riches mille

fois plus de chances de survivre qu'aux enfants des pauvres, même si les conditions créées par l'homme leur permettent de disposer d'un revenu mille fois plus élevé. En d'autres termes, il est très difficile pour une minorité aisée d'influer sur le TMM5 d'un pays. Cet indicateur offre donc une vision plus adéquate, même si elle est loin d'être parfaite, de l'état de santé de la majorité des enfants et de la société dans son ensemble.

Les progrès réalisés pour réduire le TMM5 peuvent se mesurer en calculant le taux annuel moyen de réduction (TAMR). À l'inverse des comparaisons de chiffres absolus, le TAMR exprime le fait que la réduction pose des difficultés de plus en plus grandes à mesure que l'on tend vers les limites inférieures du TMM5. Ainsi, lorsqu'on s'approche de ces limites, une diminution identique en termes absolus représente de toute évidence une réduction plus élevée en pourcentage. Le TAMR traduit donc un taux de progrès plus élevé pour une réduction de 10 points, par exemple, si cette dernière advient lorsque le TMM5 est déjà relativement bas. Une baisse du TMM5 de 100 à 90 représente une réduction de 10 %, alors qu'une baisse de 20 à 10, de 10 points également, indique une réduction de 50 %. (Une valeur négative pour la réduction du pourcentage indique une augmentation du TMM5 au cours de la période spécifiée).

Utilisé en conjonction avec le taux de croissance du produit intérieur brut (PIB), le TMM5 et son taux de réduction peuvent donner une bonne idée du progrès accompli en vue de satisfaire certains des besoins humains les plus essentiels, dans un pays, territoire ou région et pendant une période donnée.

Le tableau 10 indique qu'il n'existe pas de relation fixe entre le taux annuel de réduction du TMM5 et le taux annuel de croissance du PIB par habitant. Ce genre de comparaison permet d'éclaircir le rapport entre le progrès social et le progrès économique.

Enfin, ce tableau donne le taux global de fécondité pour chaque pays et territoire et son taux annuel moyen de réduction. Il permet de constater que, dans de nombreux pays où le TMM5 a fortement baissé, les taux de fécondité ont également reculé de façon significative.

TABLEAU 10. LE TAUX DU PROGRÈS

Pays et territoires	Classement selon le TMM5	Taux de mortalité des moins de 5 ans				Taux annuel moyen de réduction (%) ^a		Réduction depuis 1990 (%) ^a	Taux annuel de croissance du PIB par habitant (%)		Taux global de fécondité			Taux annuel moyen de réduction (%)	
		1970	1990	2000	2008	1970-1990	1990-2008		1970-1990	1990-2008	1970	1990	2008	1970-1990	1990-2008
Afghanistan	1	320	260	257	257	1,0	0,1	1	-	-	7,7	8,0	6,6	-0,2	1,0
Afrique du Sud	52	-	56	73	67	-	-1,0	-20	0,1	1,2	5,6	3,7	2,5	2,1	2,0
Albanie	125	107	46	24	14	4,2	6,6	70	-0,7x	5,3	4,9	2,9	1,9	2,6	2,5
Algérie	66	202	64	48	41	5,7	2,5	36	1,6	1,4	7,4	4,7	2,4	2,3	3,8
Allemagne	172	26	9	5	4	5,3	4,5	56	2,3	1,4	2,0	1,4	1,3	1,9	0,2
Andorre	172	-	9	5	4	-	4,5	56	-	-	-	-	-	-	-
Angola	2	-	260	239	220	-	0,9	15	-	3,4	7,3	7,2	5,8	0,1	1,2
Antigua-et-Barbuda	136	-	-	19	12	-	-	-	8,3x	2,2	-	-	-	-	-
Arabie saoudite	102	-	43	23	21	-	4,0	51	-1,5	0,4	7,3	5,8	3,1	1,1	3,5
Argentine	116	68	29	21	16	4,3	3,3	45	-0,7	1,8	3,1	3,0	2,2	0,1	1,6
Arménie	97	-	56	36	23	-	4,9	59	-	6,2	3,2	2,5	1,7	1,2	2,1
Australie	158	21	9	6	6	4,2	2,3	33	1,5	2,3	2,7	1,9	1,8	1,9	0,1
Autriche	172	29	9	6	4	5,9	4,5	56	2,4	1,8	2,3	1,5	1,4	2,4	0,3
Azerbaïdjan	72	-	98	69	36	-	5,6	63	-	4,0	4,6	3,0	2,1	2,2	1,8
Bahamas	130	-	25	20	13	-	3,6	48	1,9	1,1	3,6	2,6	2,0	1,6	1,4
Bahreïn	136	80	16	13	12	8,0	1,6	25	-1,3x	2,4x	6,5	3,7	2,3	2,8	2,7
Bangladesh	58	239	149	91	54	2,4	5,6	64	0,4	3,3	6,9	4,4	2,3	2,2	3,5
Barbade	140	-	18	15	11	-	2,7	39	1,7	2,2x	3,1	1,7	1,5	3,1	0,5
Bélarus	130	-	24	18	13	-	3,4	46	-	3,9	2,3	1,9	1,3	1,0	2,2
Belgique	167	24	10	6	5	4,4	3,9	50	2,2	1,8	2,2	1,6	1,8	1,7	-0,6
Belize	107	100	43	27	19	4,2	4,5	56	2,9	2,3	6,3	4,5	2,9	1,7	2,4
Bénin	23	256	184	144	121	1,7	2,3	34	0,3	1,2	6,6	6,7	5,4	-0,1	1,2
Bhoutan	44	288	148	106	81	3,3	3,3	45	-	5,0	6,7	5,9	2,6	0,6	4,5
Bolivie (Etat plurinational de)	58	241	122	86	54	3,4	4,5	56	-1,1	1,5	6,6	4,9	3,5	1,5	1,9
Bosnie-Herzégovine	120	-	23	17	15	-	2,4	35	-	10,4x	2,9	1,7	1,2	2,6	1,9
Botswana	83	142	50	81	31	5,2	2,7	38	8,2	4,0	6,6	4,7	2,9	1,7	2,7
Brésil	100	135	56	34	22	4,4	5,2	61	2,3	1,4	5,0	2,8	1,9	2,9	2,2
Brunéï Darussalam	153	-	11	8	7	-	2,5	36	-2,2x	-0,3x	5,7	3,2	2,1	2,8	2,4
Bulgarie	140	33	18	17	11	3,0	2,7	39	3,4x	2,7	2,2	1,7	1,4	1,1	1,1
Burkina Faso	11	280	201	188	169	1,7	1,0	16	1,3	2,5	6,6	6,8	5,9	-0,2	0,8
Burundi	12	229	189	178	168	1,0	0,7	11	1,1	-2,0	6,8	6,6	4,6	0,1	2,1
Cambodge	41	-	117	106	90	-	1,5	23	-	6,3x	5,9	5,8	2,9	0,1	3,8
Cameroun	19	213	149	147	131	1,8	0,7	12	3,3	0,7	6,2	5,9	4,6	0,2	1,4
Canada	158	22	8	6	6	5,1	1,6	25	2,0	2,1	2,2	1,7	1,6	1,5	0,3
Cap-Vert	88	151	63	41	29	4,4	4,3	54	-	3,8	7,0	5,3	2,7	1,4	3,7
Chili	147	83	22	11	9	6,6	5,0	59	1,5	3,6	4,0	2,6	1,9	2,1	1,7
Chine	102	117	46	36	21	4,7	4,4	54	6,6	9,0	5,5	2,3	1,8	4,3	1,6
Chypre	172	-	11	7	4	-	5,6	64	6,1x	2,5x	2,6	2,4	1,5	0,4	2,6
Colombie	105	104	35	26	20	5,4	3,1	43	2,2	1,3	5,6	3,1	2,4	2,9	1,4
Comores	32	197	128	114	105	2,2	1,1	18	0,1x	-0,4	7,1	5,5	4,0	1,2	1,8
Congo	22	142	104	116	127	1,6	-1,1	-22	3,1	0,4	6,3	5,4	4,4	0,8	1,1
Costa Rica	140	82	22	13	11	6,6	3,9	50	0,7	2,7	5,0	3,2	2,0	2,3	2,7
Côte d'Ivoire	25	232	150	138	114	2,2	1,5	24	-1,9	-1,0	7,9	6,3	4,6	1,2	1,7
Croatie	158	-	13	8	6	-	4,3	54	-	3,0	2,0	1,7	1,4	0,9	0,9
Cuba	158	40	14	9	6	5,2	4,7	57	-	3,6x	4,0	1,8	1,5	4,2	0,8
Danemark	172	16	9	6	4	2,9	4,5	56	2,0	1,8	2,1	1,7	1,8	1,2	-0,6
Djibouti	39	-	123	106	95	-	1,4	23	-	-1,8	7,4	6,2	3,9	0,9	2,6
Dominique	140	72	18	16	11	6,9	2,7	39	4,7x	1,6	-	-	-	-	-
Egypte	97	236	90	47	23	4,8	7,6	74	4,1	2,5	5,9	4,6	2,9	1,3	2,6
El Salvador	109	163	62	33	18	4,8	6,9	71	-1,9	2,8	6,2	4,0	2,3	2,3	3,0
Emirats arabes unis	149	84	17	11	8	8,0	4,2	53	-4,9x	-0,1x	6,6	4,4	1,9	2,0	4,5
Equateur	95	138	53	34	25	4,8	4,2	53	1,3	1,4	6,3	3,7	2,6	2,7	2,0
Erythrée	56	-	150	89	58	-	5,3	61	-	-0,9x	6,6	6,2	4,6	0,3	1,6
Espagne	172	24	9	6	4	4,9	4,5	56	1,9	2,4	2,9	1,3	1,4	3,9	-0,4
Estonie	158	-	18	11	6	-	6,1	67	1,5x	5,1x	2,1	1,9	1,7	0,4	0,9
Etats-Unis	149	23	11	8	8	3,7	1,8	27	2,2	2,0	2,2	2,0	2,1	0,6	-0,3
Ethiopie	27	230	210	148	109	0,5	3,6	48	-	2,4	6,8	7,1	5,3	-0,2	1,6
Fédération de Russie	130	40	27	24	13	2,0	4,1	52	-	1,7	2,0	1,9	1,4	0,3	1,7
Fidji	109	-	22	18	18	-	1,1	18	0,7	1,4	4,5	3,4	2,7	1,5	1,2
Finlande	188	16	7	4	3	4,1	4,7	57	2,8	2,8	1,9	1,7	1,8	0,3	-0,3
France	172	18	9	5	4	3,5	4,5	56	2,2	1,5	2,5	1,8	1,9	1,7	-0,4
Gabon	46	-	92	87	77	-	1,0	16	0,2	-1,0	4,7	5,2	3,3	-0,5	2,5
Gambie	30	311	153	131	106	3,5	2,0	31	0,7	0,4	6,1	6,1	5,1	0,0	1,0

	Classement selon le TMM5	Taux de mortalité des moins de 5 ans				Taux annuel moyen de réduction (%) ⁹		Réduction depuis 1990 (%) ⁹	Taux annuel de croissance du PIB par habitant (%)		Taux global de fécondité			Taux annuel moyen de réduction (%)	
		1970	1990	2000	2008	1970-1990	1990-2008		1970-1990	1990-2008	1970	1990	2008	1970-1990	1990-2008
Géorgie	86	-	47	35	30	-	2,5	36	3,2	2,4	2,6	2,2	1,6	0,9	1,8
Ghana	47	179	118	111	76	2,1	2,4	36	-2,0	2,1	7,0	5,6	4,3	1,1	1,5
Grèce	172	32	11	7	4	5,3	5,6	64	1,3	2,8	2,4	1,4	1,4	2,5	0,2
Grenade	120	-	40	20	15	-	5,4	63	4,2x	2,7	4,6	3,8	2,3	0,9	2,9
Guatemala	77	165	77	47	35	3,8	4,4	55	0,2	1,4	6,2	5,6	4,1	0,6	1,7
Guinée	16	326	231	185	146	1,7	2,5	37	0,2x	1,3	6,8	6,7	5,4	0,1	1,2
Guinée équatoriale	14	-	198	168	148	-	1,6	25	-	20,6	5,7	5,9	5,3	-0,2	0,6
Guinée-Bissau	6	-	240	218	195	-	1,2	19	0,1	-2,6	6,1	5,9	5,7	0,2	0,2
Guyana	54	-	88	72	61	-	2,0	31	-1,6	2,4	5,6	2,6	2,3	3,8	0,6
Haïti	48	222	151	109	72	1,9	4,1	52	-0,3	-2,0	5,8	5,4	3,5	0,3	2,4
Honduras	83	172	55	40	31	5,7	3,2	44	0,8	1,6	7,3	5,1	3,3	1,7	2,5
Hongrie	153	40	17	10	7	4,3	4,9	59	3,0	3,3	2,0	1,8	1,4	0,6	1,6
Iles Cook	120	63	18	17	15	6,3	1,0	17	-	-	-	-	-	-	-
Iles Marshall	72	103	49	39	36	3,7	1,7	27	-	-1,0	-	-	-	-	-
Iles Salomon	72	101	38	37	36	4,9	0,3	5	3,4	-1,3	6,9	5,9	3,9	0,8	2,3
Inde	49	191	116	94	69	2,5	2,9	41	2,1	4,7	5,5	4,0	2,7	1,5	2,1
Indonésie	66	170	86	56	41	3,4	4,1	52	4,7	2,4	5,5	3,1	2,2	2,8	2,0
Iran (République islamique d')	81	190	73	48	32	4,8	4,6	56	-2,3	2,7	6,6	4,8	1,8	1,6	5,4
Iraq	64	125	53	48	44	4,3	1,0	17	-	-	7,4	6,0	4,1	1,0	2,2
Irlande	172	23	9	7	4	4,7	4,5	56	2,8	5,5	3,9	2,1	2,0	3,1	0,4
Islande	188	16	7	4	3	4,1	4,7	57	3,2	2,5	3,0	2,2	2,1	1,6	0,2
Israël	167	-	11	7	5	-	4,4	55	1,9	1,7	3,8	3,0	2,8	1,2	0,4
Italie	172	34	10	6	4	6,1	5,1	60	2,8	1,2	2,5	1,3	1,4	3,2	-0,3
Jamahiriya arabe libyenne	112	140	38	24	17	6,5	4,5	55	-	1,8x	7,6	4,8	2,7	2,3	3,2
Jamaïque	83	61	33	32	31	3,1	0,3	6	-1,3	0,7	5,5	2,9	2,4	3,1	1,2
Japon	172	17	6	5	4	5,2	2,3	33	3,0	1,0	2,1	1,6	1,3	1,5	1,2
Jordanie	105	110	38	27	20	5,3	3,6	47	2,5x	2,2	7,9	5,5	3,1	1,8	3,2
Kazakhstan	86	-	60	44	30	-	3,9	50	-	3,5	3,5	2,8	2,3	1,1	1,2
Kenya	21	154	105	128	128	1,9	-1,1	-22	1,2	0,1	8,1	6,0	4,9	1,5	1,1
Kirghizistan	70	-	75	51	38	-	3,8	49	-	0,0	4,9	3,9	2,5	1,2	2,3
Kiribati	61	156	89	63	48	2,8	3,4	46	-5,3	2,5	-	-	-	-	-
Koweït	140	59	15	13	11	6,8	1,7	27	-6,8x	1,8x	7,2	3,5	2,2	3,6	2,7
l'ex-République yougoslave de Macédoine	140	-	36	19	11	-	6,6	69	-	0,7	3,1	2,1	1,4	1,9	2,2
Lesotho	45	167	101	109	79	2,5	1,4	22	2,8	2,1	5,8	4,9	3,3	0,8	2,2
Lettonie	147	-	17	15	9	-	3,5	47	3,4	4,9	1,9	1,9	1,4	0,0	1,7
Liban	130	56	40	24	13	1,7	6,2	68	-	2,6	5,1	3,1	1,8	2,4	2,9
Libéria	17	269	219	174	145	1,0	2,3	34	-4,2	1,8	6,8	6,5	5,1	0,2	1,4
Liechtenstein	193	-	10	6	2	-	8,9	80	-	-	-	-	-	-	-
Lituanie	153	-	16	11	7	-	4,6	56	-	3,4	2,3	2,0	1,3	0,7	2,2
Luxembourg	188	23	9	5	3	4,7	6,1	67	2,7	3,2	2,0	1,6	1,7	1,1	-0,3
Madagascar	30	189	167	132	106	0,6	2,5	37	-2,3	-0,3	7,3	6,3	4,7	0,8	1,6
Malaisie	158	52	18	10	6	5,3	6,1	67	4,0	3,4	5,6	3,7	2,6	2,0	2,1
Malawi	34	336	225	162	100	2,0	4,5	56	-0,1	0,6	7,3	7,0	5,5	0,2	1,3
Maldives	89	-	111	55	28	-	7,7	75	-	6,0x	7,0	6,1	2,0	0,7	6,1
Mali	7	374	250	217	194	2,0	1,4	22	-0,3	2,2	6,7	6,4	5,5	0,2	0,9
Malte	158	28	11	7	6	4,7	3,4	45	6,5	2,6x	2,1	2,0	1,3	0,0	2,7
Maroc	72	183	88	54	36	3,7	5,0	59	2,0	2,2	7,1	4,0	2,4	2,8	3,0
Maurice	112	86	24	19	17	6,4	1,9	29	5,1x	3,7	3,7	2,2	1,8	2,5	1,2
Mauritanie	24	224	129	122	118	2,8	0,5	9	-0,9	0,6x	6,8	5,9	4,5	0,7	1,5
Mexique	112	110	45	26	17	4,5	5,4	62	1,6	1,6	6,7	3,4	2,2	3,4	2,4
Micronésie (Etats fédérés de)	69	-	58	47	39	-	2,2	33	-	-0,7	6,9	5,0	3,6	1,7	1,8
Monaco	172	-	8	5	4	-	3,9	50	-	-	-	-	-	-	-
Mongolie	66	-	98	63	41	-	4,8	58	-	2,5	7,5	4,2	2,0	2,9	4,1
Monténégro	149	-	15	14	8	-	3,5	47	-	0,5	2,4	1,9	1,6	1,2	0,7
Mozambique	20	280	249	183	130	0,6	3,6	48	-1,0x	4,3	6,6	6,2	5,1	0,3	1,2
Myanmar	35	177	120	107	98	1,9	1,1	18	1,5	8,1x	6,1	3,4	2,3	2,9	2,2
Namibie	65	103	72	77	42	1,8	3,0	42	-2,3x	2,0	6,5	5,2	3,4	1,1	2,5
Nauru	63	-	-	51	45	-	-	-	-	-	-	-	-	-	-
Népal	60	237	142	85	51	2,6	5,7	64	1,2	1,9	6,1	5,2	2,9	0,9	3,2
Nicaragua	91	161	68	42	27	4,3	5,1	60	-3,7	2,0	6,9	4,8	2,7	1,9	3,1
Niger	13	309	305	227	167	0,1	3,3	45	-2,2	-0,4	7,6	7,9	7,1	-0,2	0,6

TABLEAU 10. LE TAUX DU PROGRÈS

	Classement selon le TMM5	Taux de mortalité des moins de 5 ans				Taux annuel moyen de réduction (%) ^a		Réduction depuis 1990 (%) ^b	Taux annuel de croissance du PIB par habitant (%)		Taux global de fécondité			Taux annuel moyen de réduction (%)	
		1970	1990	2007	2008	1970-1990	1990-2008		1970-1990	1990-2008	1970	1990	2008	1970-1990	1990-2008
Nigéria	9	265	230	207	186	0,7	1,2	19	-1,4	1,4	6,6	6,6	5,3	0,0	1,3
Nioué	-	-	-	-	-	-	-	-	-	-	-	-	-	-	-
Norvège	172	16	9	5	4	2,9	4,5	56	3,2	2,5	2,5	1,9	1,9	1,5	-0,1
Nouvelle-Zélande	158	21	11	8	6	3,2	3,4	45	0,8	2,0	3,1	2,1	2,0	2,0	0,1
Oman	136	-	31	17	12	-	5,3	61	3,3	2,1x	7,2	6,6	3,0	0,4	4,3
Ouganda	18	197	186	158	135	0,3	1,8	27	-	3,6	7,1	7,1	6,3	0,0	0,6
Ouzbékistan	70	-	74	62	38	-	3,7	49	-	1,5	6,5	4,2	2,3	2,2	3,4
Pakistan	42	180	130	108	89	1,6	2,1	32	3,0	1,7	7,0	6,1	4,0	0,7	2,4
Palaos	120	-	21	16	15	-	1,9	29	-	-0,1x	-	-	-	-	-
Panama	97	70	31	26	23	4,1	1,7	26	0,3	2,8	5,3	3,0	2,5	2,8	0,9
Papouasie-Nouvelle-Guinée	49	155	91	77	69	2,7	1,5	24	-0,7	-0,5	6,2	4,8	4,1	1,2	0,9
Paraguay	89	76	42	34	28	3,0	2,3	33	2,8	-0,1	5,7	4,5	3,0	1,2	2,2
Pays-Bas	167	16	8	6	5	3,5	2,6	38	1,6	2,1	2,4	1,6	1,7	2,2	-0,6
Pérou	96	174	81	41	24	3,8	6,8	70	-0,6	2,8	6,3	3,8	2,6	2,5	2,2
Philippines	81	89	61	36	32	1,9	3,6	48	0,6	1,9	6,3	4,3	3,1	1,8	1,9
Pologne	153	35	17	10	7	3,6	4,9	59	-	4,4	2,2	2,0	1,3	0,4	2,7
Portugal	172	66	15	7	4	7,4	7,3	73	2,6	1,8	2,8	1,5	1,4	3,1	0,6
Qatar	146	87	20	14	10	7,4	3,9	50	-	-	6,9	4,4	2,4	2,3	3,3
République arabe syrienne	116	128	37	22	16	6,2	4,7	57	2,0	1,3	7,6	5,5	3,2	1,6	3,0
République centrafricaine	10	237	178	181	173	1,4	0,2	3	-1,3	-0,7	6,0	5,8	4,8	0,1	1,0
République de Corée	167	52	9	6	5	8,8	3,3	44	-	-	4,5	1,6	1,2	5,2	1,6
République de Moldova	112	-	37	24	17	-	4,3	54	1,8x	-0,4	2,6	2,4	1,5	0,3	2,7
République démocratique-du Congo	5	240	199	199	199	0,9	0,0	0	-2,4	-3,7	6,2	7,1	6,0	-0,7	0,9
République démocratique populaire lao	54	211	157	86	61	1,5	5,3	61	-	4,2	6,0	6,0	3,5	0,0	3,1
République dominicaine	79	125	62	39	33	3,5	3,5	47	2,1	3,8	6,2	3,5	2,6	2,9	1,5
République populaire démocratique de Corée	57	70	55	55	55	1,2	0,0	0	-	-	4,0	2,4	1,9	2,6	1,4
République tchèque	172	-	12	6	4	-	6,1	67	-	2,5	2,0	1,8	1,4	0,5	1,4
République-Unie de Tanzanie	33	218	157	139	104	1,6	2,3	34	-	1,9	6,8	6,2	5,6	0,4	0,6
Roumanie	125	52	32	23	14	2,4	4,6	56	0,9x	2,7	2,9	1,9	1,3	2,0	2,0
Royaume-Uni	158	21	9	7	6	4,2	2,3	33	2,0	2,4	2,3	1,8	1,8	1,2	-0,1
Rwanda	26	210	174	186	112	0,9	2,4	36	1,2	1,5	8,2	6,8	5,4	0,9	1,3
Saint-Kitts-et-Nevis	116	-	26	21	16	-	2,7	38	6,3x	2,9	-	-	-	-	-
Saint-Marin	193	-	15	6	2	-	11,2	87	-	-	-	-	-	-	-
Saint-Siège	-	-	-	-	-	-	-	-	-	-	-	-	-	-	-
Saint-Vincent-et-les-Grenadines	130	-	24	23	13	-	3,4	46	3,3	3,7	6,0	3,0	2,1	3,6	1,9
Sainte-Lucie	130	-	23	17	13	-	3,2	43	5,3x	1,3	6,1	3,4	2,0	2,9	2,9
Samoa	94	-	50	34	26	-	3,6	48	-	3,1	6,1	4,8	4,0	1,2	1,0
Sao Tomé-et-Principe	35	105	101	99	98	0,2	0,2	3	-	-	6,5	5,4	3,8	0,9	1,9
Sénégal	29	280	149	131	108	3,2	1,8	28	-0,7	1,1	7,4	6,7	5,0	0,5	1,7
Serbie	153	-	29	13	7	-	7,9	76	-	3,8x	2,4	2,1	1,6	0,6	1,5
Seychelles	136	61	16	14	12	6,7	1,6	25	2,9	1,8	-	-	-	-	-
Sierra Leone	7	363	278	252	194	1,3	2,0	30	-0,5	0,6	5,8	5,5	5,2	0,3	0,3
Singapour	188	27	7	4	3	6,7	4,7	57	5,6	3,7	3,0	1,8	1,3	2,7	1,8
Slovaquie	149	-	15	10	8	-	3,5	47	-	3,7	2,5	2,0	1,3	1,0	2,6
Slovénie	172	-	10	5	4	-	5,1	60	-	3,6	2,3	1,5	1,4	2,0	0,5
Somalie	4	-	200	200	200	-	0,0	0	-0,9	-	7,2	6,6	6,4	0,4	0,2
Soudan	27	169	124	115	109	1,5	0,7	12	0,1	3,8	6,6	6,0	4,2	0,5	2,0
Sri Lanka	120	84	29	21	15	5,3	3,7	48	3,0	4,0	4,3	2,5	2,3	2,7	0,5
Suède	188	13	7	4	3	3,1	4,7	57	1,8	2,3	2,0	2,0	1,9	0,1	0,4
Suisse	167	18	8	6	5	4,1	2,6	38	1,2	0,9	2,0	1,5	1,5	1,4	0,3
Suriname	91	71	51	38	27	1,7	3,5	47	-2,2x	1,4	5,7	2,7	2,4	3,6	0,7
Swaziland	43	175	84	124	83	3,7	0,1	1	3,0	1,7	6,9	5,7	3,5	0,9	2,7
Tadjikistan	53	-	117	94	64	-	3,4	45	-	-1,5	6,9	5,2	3,4	1,4	2,3
Tchad	3	-	201	205	209	-	-0,2	-4	-1,0	2,4	6,5	6,7	6,2	-0,1	0,4
Territoire palestinien occupé	91	-	38	29	27	-	1,9	29	-	-2,4x	7,9	6,4	5,0	1,0	1,4
Thaïlande	125	98	32	20	14	5,6	4,6	56	4,7	3,0	5,6	2,1	1,8	4,8	0,9
Timor-Leste	40	-	184	129	93	-	3,8	49	-	-1,8x	6,3	5,3	6,5	0,8	-1,1
Togo	35	219	150	122	98	1,9	2,4	35	-0,6	0,0	7,1	6,3	4,3	0,6	2,2
Tonga	107	42	23	20	19	3,0	1,1	17	-	1,6	5,9	4,6	4,0	1,3	0,8

	Classement selon le TMM5	Taux de mortalité des moins de 5 ans				Taux annuel moyen de réduction (%) ^o		Réduction depuis 1990 (%) ^a	Taux annuel de croissance du PIB par habitant (%)		Taux global de fécondité			Taux annuel moyen de réduction (%)	
		1970	1990	2000	2008	1970-1990	1990-2008		1970-1990	1990-2008	1970	1990	2008	1970-1990	1990-2008
		Trinité-et-Tobago	77	54	34	34	35		2,3	-0,2	-3	0,5	5,1	3,5	2,4
Tunisie	102	187	50	27	21	6,6	4,8	58	2,5	3,4	6,6	3,6	1,8	3,0	3,8
Turkménistan	61	—	99	71	48	—	4,0	52	—	4,1	6,3	4,3	2,5	1,9	3,1
Turquie	100	200	84	42	22	4,3	7,4	74	2,0	2,4	5,6	3,1	2,1	3,0	2,1
Tuvalu	72	—	53	42	36	—	2,1	32	—	—	—	—	—	—	—
Ukraine	116	34	21	19	16	2,4	1,5	24	—	-0,1	2,1	1,9	1,3	0,6	1,9
Uruguay	125	53	24	18	14	4,0	3,0	42	0,9	1,6	2,9	2,5	2,1	0,7	1,0
Vanuatu	79	116	27	29	33	7,3	-1,1	-22	1,1x	-0,2	6,3	4,9	4,0	1,2	1,2
Venezuela (Bolivarian Republic of)	109	63	32	23	18	3,4	3,2	44	-1,6	0,1	5,4	3,4	2,5	2,2	1,7
Viet Nam	125	—	56	30	14	—	7,7	75	—	6,0	7,0	3,7	2,1	3,2	3,2
Yémen	49	308	127	98	69	4,4	3,4	46	—	1,5	8,6	8,1	5,2	0,3	2,4
Zambie	14	181	172	169	148	0,3	0,8	14	-2,3	0,0	7,4	6,5	5,8	0,7	0,6
Zimbabwe	38	122	79	102	96	2,2	-1,1	-22	-0,4	-1,9x	7,4	5,2	3,4	1,8	2,3

DONNÉES CONSOLIDÉES

Afrique [#]	231	168	152	132	1,6	1,3	21	0,9	1,9	6,7	5,9	4,6	0,6	1,4
Afrique subsaharienne [#]	236	184	166	144	1,2	1,4	22	0,0	1,7	6,7	6,3	5,1	0,3	1,2
Afrique de l'Est et australe	213	167	147	120	1,2	1,8	28	—	1,6	6,8	6,0	4,8	0,6	1,2
Afrique de l'Ouest et centrale	261	206	188	169	1,2	1,1	18	-0,6	1,5	6,6	6,6	5,3	0,1	1,2
Moyen-Orient et Afrique du Nord	193	77	56	43	4,6	3,2	44	-0,2	2,2	6,8	5,0	2,9	1,5	3,1
Asie [#]	150	87	71	54	2,7	2,6	38	4,1	6,7	5,6	3,2	2,3	2,8	1,8
Asie du Sud	197	124	99	76	2,3	2,7	39	2,0	4,3	5,7	4,3	2,9	1,5	2,2
Asie de l'Est et Pacifique	120	54	41	28	4,0	3,6	48	5,4	7,4	5,6	2,6	1,9	3,8	1,7
Amérique latine et Caraïbes	122	52	33	23	4,3	4,5	56	1,4	1,6	5,3	3,2	2,2	2,5	2,0
ECO/CEI	90	51	37	23	2,8	4,4	55	—	2,0	2,8	2,3	1,7	1,1	1,6
Pays industrialisés [§]	24	10	7	6	4,4	2,8	40	2,3	1,8	2,3	1,7	1,7	1,4	0,1
Pays en développement [§]	161	99	86	72	2,4	1,8	27	2,1	4,3	5,8	3,7	2,7	2,3	1,7
Pays les moins avancés [§]	241	179	150	129	1,5	1,8	28	-0,2	2,8	6,8	5,9	4,4	0,7	1,6
Total mondial	142	90	78	65	2,3	1,8	28	2,3	2,4	4,7	3,2	2,5	2,0	1,3

§ Comprend des territoires dans chaque catégorie de pays ou groupe régional, Une liste des pays et territoires au sein des catégories de pays ou des groupes régionaux est donnée à la page 44.

DÉFINITIONS

Taux de mortalité des moins de 5 ans – Probabilité de décéder entre la naissance et le cinquième anniversaire, pour 1 000 naissances vivantes.

Réduction depuis 1990 (%) – Réduction du taux de mortalité des moins de 5 ans (TMM5) de 1990 à 2008. La Déclaration des Nations Unies pour le Millénaire en 2000 avait fixé un but de diminution du TMM5 de 67 % de 1990 à 2015. Cet indicateur montre l'évaluation des progrès accomplis à ce jour.

PIB par habitant – Le produit intérieur brut (PIB) est la somme de la valeur brute ajoutée par tous les producteurs résidents, majorée des taxes (moins les subventions) non incluses dans l'évaluation des produits. Le PIB par habitant est le produit intérieur brut converti en dollars des États-Unis selon la méthode utilisée pour l'Atlas de la Banque mondiale et divisé par le nombre d'habitants au milieu de l'année. La croissance est calculée à partir du PIB à prix constants en devise locale.

Taux global de fécondité – Nombre d'enfants que mettrait au monde une femme qui vivrait jusqu'à la fin de ses années de procréation et donnerait naissance, à chaque âge, au nombre d'enfants correspondant au taux de fécondité pour cet âge.

SOURCES PRINCIPALES

Taux de mortalité des moins de 5 ans – Groupe interinstitutions pour les estimations relatives à la mortalité des enfants, UNICEF, Organisation mondiale de la Santé, Division de la population de l'Organisation des Nations Unies et Banque mondiale.

PIB par habitant – Banque mondiale.

Fécondité – Division de la population de l'Organisation des Nations Unies.

NOTES

– Données non disponibles.

x Données se rapportant à des années ou périodes différentes de celles indiquées en tête de colonne, ne correspondant pas à la définition standard ou ne portant que sur une partie du pays. Ces données ne sont pas incluses dans le calcul des moyennes régionales et mondiales.

o Une valeur négative indique une augmentation du taux de mortalité des moins de cinq ans depuis 1990.

La liste complète des pays et territoires dans les régions et sous-régions se trouve en page 44.

Le 20 novembre 2009, la communauté mondiale fêtera le 20^{ème} anniversaire de l'adoption par l'Assemblée générale des Nations Unies de la Convention relative aux droits de l'enfant, un document sans précédent qui fixe des normes internationales concernant les soins, le traitement et la protection de toutes les personnes de moins de 18 ans. Pour célébrer cet événement, le Fonds des Nations Unies pour l'enfance consacre ce numéro de *La Situation des enfants dans le monde*, le fleuron de ses publications, à l'examen de l'évolution de la Convention, des progrès accomplis en matière de droits de l'enfant, des défis qu'il faut encore relever et des mesures à prendre pour s'assurer que cette promesse deviendra réalité pour tous les enfants.



Fonds des Nations Unies pour l'enfance
3 United Nations Plaza, New York, NY 10017, États-Unis
pubdoc@unicef.org
www.unicef.org/french

Maquette et production pré-publication : Prographics, Inc.

15 dollars É.-U.
ISBN : 978-92-806-4446-3
No. de vente : F.10.XX.2

© Fonds des Nations Unies pour l'enfance (UNICEF)
Novembre 2009

